（第二版）（明治三十一年五月九日第三種郵便物認可）

臺灣日日新報

本日八頁

編輯兼發行人　佐々木登

臺北市表町四丁目二番地　發行所　臺灣日日新報社

社説　臺灣農產界への回顧　產業上殘された問題が多い

一

昭和十四年の本島農產界を一言にして言へば戰時食糧關係を中心に農業の特長を遺憾なく發揮する事によつて國家に貢獻すべく計畫生產の著しく强化せられた年である。殊に農業政治上の劃期的政策として遂行せられた米穀移出管理の如きも戰時遂行の爲めに國策の要求とする食糧調整に重點が移行し特に米の積極的增產に官民一致努力を傾注するに至つたことは砂糖其他重要產業との調和を圖るといふ當初の目的からみると可なりの變化である。併し乍ら本年の天候は全國的に旱魃で、內地の中國、四國西地方と朝鮮南部は稀有の大旱魃に遭遇し、臺灣と北海道は反對に降雨過多を示し、之が爲め朝鮮米は一千万石の大減收を告げ中國地方の減收と相俟つて米の需給が圓滑ならず所謂闇取引の橫行から市場價格の適正と配給の圓滑を期せんとする米穀配給法の目的とする所に最高公定價格の大幅引上げとなり而且つ米の配給圓滑を缺き動もすれば國民生活が脅威されるといふ大騷擾を招來したのである。

二

茲にて本島の蓬萊米に對する依存度が一層加はり米管理當局はその使命の重大性に顧み管理米の買上げ蒐集と移出に非常な苦心努力をなし漸くにして年內に八十五万石の二期米を移出し得るに至つたが、此の管理米移出が窮屈なる內地の米需給を緩和し國民生活の脅威を解消する上に如何に大なる力となつたかは蓋し想像以上であり、此の一點からしても本島官民は聊か誇負し得るものがあらうと信ずる。併し乍ら米の增產が積極化されると共に管理米の買入價格が前後二回に亘つて引上げられたことは他の重要產業に大きな影響があり特に砂糖との摩擦が惹起せられるに至つたことを見逃がしてはならない。米に限らず甘蔗の大增產と之に關聯する肥料の配給增加並に堆肥造成を目的とする養豚業の發展を期することも極めて喫緊の國家的要望であり殊に農業と畜產とは不可分の關係にある點からしても畜產業の擴充發展が特に望ましいのである。之等は明年に持越さるべき重要問題として關係官民の眞面目な研究を望まなければならぬ。

三

物を豐富にすることは常に戰爭遂行と長期建設の爲めに必要であるのみならず去る九月初以來の歐洲戰亂の擴大長期化に對應する爲めにもそれが切實に痛感せられるのである。即ち歐洲戰亂は我が國への物資輸入を困難ならしめ低物價政策の障害をなしてゐるけれども一方には輸出の伸張による外貨獲得に飛躍すべき絕好の機會を與へられてゐるからである。然るに臺灣では農業、工業以外、比較的閑却せられてゐるものがないではない。就中鑛業は金と石炭を主として今や增產の途上にあるも我が國現下の情勢からみて更に積極的な增產措置が必要であり、又林產は建設資材の窮屈なる需給に鑑み官營機構の一元的統制下に之が開發增產に乘出さねばならぬ必要に迫られてゐる。若しそれ水產業に至つては魚類を豐富に生產して軍需の充足と國民生活の安定並に國民體位の向上に資する點からしても將た又之が加工業を盛んにして輸出纎維の振興を期し外貨獲得に資する重要使命からみてもあらゆる施設を整備し積極的に擴充强化を圖らなければならぬ秋である。之等各種產業の一大革新と躍進は正に皇紀二千六百年を機として遂行されねばならぬ事を指摘し將た强調して多事多難なりし聖戰第三年を送るの辭とするものである。

政黨の動きは靜觀　事變處理に益々努力

阿部首相の時局談

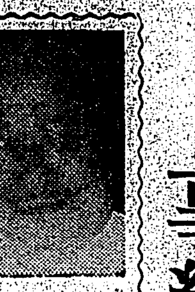

（寫眞は阿部首相）

【東京二十八日發同盟】阿部首相は二十八日午後三時三十分官邸で內閣記者團と會見、衆議院內における反政府的空氣の濃化に依る政局の微妙なる動向に對する見透し、これに對する政府の態度方針、事變處理、當面の內外諸問題並に對米關係などについて左の如くその所信を披瀝した

政局問題　衆議院有志の政府に善處を要望する理由は色々あつたが要するに今日の狀態では事變處理も完全を期し得まいといふのである、現內閣は組閣以來事變處理を目標としこれに關聯ある內外諸問題の調整に邁進しつゝある、がその遣方には色々あつて今日は色々の意見はあるけれども今これを放棄して他の問題で碎くべきでない、今後益々努力して行くつもりである、衆議院各派有志の話は一方的のものとして承つて置いた、この運動がどうなるかに就ては靜觀しつゝ事變處理及びこれに關聯する內外諸問題に對處して行くつもりである、これがため五黨首と特に會談することは今のところ考へてない、五黨首とは隨時會談する事となつて居り休會明け前に一度會見することに話してあるがどの問題で話合ふといふことは決つてゐない、政府としては政黨の動きに就ては色々の場合を考へて置かねばならぬと思つてゐる、然しこれがため特に對政黨工作を行ふやうなことは考へてゐない

物資物價統制對策　物資物價の問題對策は今度の物價委員會との聯絡會でも決めたがその根本方策はこれから先の研究に待たねばならぬ

低物價政策と家族手當問題　低物價政策は惡性インフレの防止と一般生活の基準と目標に立てられたものであるが米は三十八円の公定價格では相當り低く他の物價に比べて安すぎたので四十三円までこれを引上げたものでこれに依つて他の物價に對する影響が問題となつてゐるが出來るだけ生活の安定するやう物價は抑へて行く、米の公定價格を上げたのだから俸給、給料をも上ぐべきだといふので家族手當の問題が出て來た、家族手當は恒久的には出せぬが一時的には各省で出さうと論議された

新政權問題　汪兆銘を中心とする新中央政權の成立は少し遅れるが準備は順調に進んでゐるから遠からず實現する、我方と汪兆銘及びその周圍の人との間の話は大體既に濟んだものと思つてゐる

日米問題　グルー米大使の言はれたことに就ては詳しくは聞いてゐないから無條約狀態の時機が來ないであらうと言つたのかどうかは判らないが若し無條約狀態の時が來るにしても差當りすぐに日本に辛く當つて來るやうなことはないだらうといふ意味のことは言はれたのであらうと思ふ、揚子江の開放は既定の方針であつて十月頃に開放する筈だつたのが今迄遲れてゐたので別に對外的にはどうといふことのないやうに努力してゐる、交換條件といふやうなものはない從來の條約の改むべきものは改めて現時の情勢に適應する樣にし便宜な處置を取あへず講じようといふのである

日ソ關係　日ソ通商交渉は豫定通り進められて行くやうだしノモンハン事件後の國境劃定交渉も豫定通り進みチタ及びハルビンで更に委員會を開くことになつてゐる

政黨首腦の確約に　政府は專ら期待

【東京二十九日發同盟】阿部首相は二十八日の記者團との會見で衆議院に於ける各派有志の內閣不信任的態度に對する政府の所信に關し組閣以來政府の唯一の任務は事變處理であり、從つてこれを他の理由に依つて放棄することは考へてゐない旨を述べ事變處理に邁進する決意を明にしたが、政府としては衆議院における反政府的空氣は議會再開迄には變化するものと見て事態を暫らく靜觀し專ら局面轉換に期待してゐる模樣であるが聊か强氣とも思へるこの首相の考への裏には過般一回に亘り開かれた五黨首との會見で事變處理に付て協力的態度を示された政黨側首腦部の確約に信賴し近く支那新政權の誕生に依つて事變處理の新段階に入らんとする重大時機にあつてこれと不可分關係にある國內問題で退陣するが如きことはあり得べからざる所であるといふ所信に基いたものと見られ、局面打開を一に政黨首腦の政府に對する確約に基く誠意に期待してゐるやうである

敵空軍根據地を徹底的に覆滅す

三日間の蘭州爆擊

【〇〇基地二十八日發同盟】我陸海軍航空部隊の蘭州攻擊は去る二十六日より二十八日までの三日間に亘り長驅赤色ルートの要衝蘭州に大空襲を敢行、猛烈な地上砲火を冒し執拗に挑戰し來れる敵戰鬪機を一蹴しつつ蘭州市內の軍事施設並に東西兩飛行場に巨彈を集中、西北最大の敵空軍根據地を徹底的に粉碎したのであつた

第一日　二十六日午前十一時十五分突如蘭州上空に現はれた島田少佐の率ゆる武田、若林、中村各部隊の雄鷲大編隊は直に蘭州東飛行場に大爆擊を敢行、猛烈なる敵地上砲火を冒して地上設備及び中型機一機を粉碎、更に來つた十數機のイ一十五、イ一十六戰鬪機と猛烈なる空中戰を交し內六機を擊墜した、次で第二陣三原少佐の指揮する辻、中村、梶貝、桑山各部隊の編隊は同日午後零時六分蘭州西郊西飛行場並に市街南部の軍事施設に集中爆擊を敢行し、これに猛烈射擊を與へて全機無事〇〇基地に歸還した、更に田中、松山、鈴木、高橋の各部隊は[illegible]

第二日　田中、高橋、鈴木、松山の各部隊は二十七日午後零時五分蘭州市街上空に進入、敵の西飛行場及び市內軍事施設に巨彈を浴びせ大打擊を與へて去れば、更に原少佐の率ゆる部隊は同じく午後零時四十分飛行場を爆擊、南側の軍事施設及び地上の三機を爆破、更に來襲せる敵機十數機と空中戰を交へ[illegible]

第三日　二十八日は更に田中、松山、梶貝、桑山、鈴木、高橋、原田、辻[illegible]

包圍圈を縮小　司令部も政府も遁走

【[illegible]二十九日發同盟】[illegible]

芬軍の大活躍

【ヘルシンキ二十八日發同盟】フィンランド軍司令部發表に依れば二十八日ソ聯軍はスプニントヨ附近よりハラヤ方面に對し[illegible]

ソ聯兵が暴動

【ローマ二十八日發特約電報】ストックホルムの[illegible]

武漢陷落後一年　陸軍の戰果赫々

【東京二十八日發同盟】陸軍では二十八日武漢陷落後における一ヶ年の主要なる綜合戰果及び事變發生以來敵に與へたる損害並に鹵獲品の數を發表した

大本營陸軍報道部發表　昨年十月武漢三鎭陷落以來茲に滿一ヶ年を經過し皇軍は北支中支及び南支の廣漠四千粁に亘る長延なる戰線において極めて執拗なる抗日支那軍の掃蕩に從事し一意敵國全土の一部に亘る廣大なる占領地域內において凡ゆる困苦缺乏を克服して治安維持に任じ以て新政權の發展と大陸建設の推進に努力して來たが

◇…將兵の士氣は[illegible]

◇…政略的[illegible]

一、武漢陷落後に於ける滿一ヶ年餘の主要なる作戰の戰果を述べれば左の如くである、尚この外に治安確保のため寧日なき掃蕩戰が續けられつつある、この努力の堆積に依つて治安の回復また大いに見るべきものがあることに記憶すべきである

	交戰敵兵力	敵遺棄死體	捕虜
（イ）南昌攻略戰（[illegible]）	約十個師	一七〇	公
（ハ）江蘇省海州作戰	約七個師	六二七	一
（ニ）南昌攻略戰	約二十個師	三、三〇〇	二、八〇
（ホ）湖北省北部掃蕩作戰	二十九個師	一七、五〇〇	一、六〇〇
（ヘ）汕頭作戰	約二千	六〇	一〇
（ト）山西省瀚安作戰	約十三万六千	三、七〇〇	九〇
（チ）援蔣香港ルート遮斷作戰	約一千	一〇〇	一五
（リ）贛湘作戰	約四十万	六、四〇〇	一、八〇〇
（ヌ）廣東省中山縣掃蕩戰	二千八百	二九	一〇

右の外蔣介石は內、軍民の士氣を鼓舞し、外援蔣諸國に對し常に軍の健在を誇示せんとする政略的目的を主として四月、七月及び九月我軍に對し攻勢を取つて來たがその實質は稍々大なる遊擊戰の域を脫せず、所在に我軍の反擊を受け、各攻勢とも潰滅せられて終つた、三回の敵攻勢に對する戰果は次の如くである

交戰敵兵力	一、二一四、三〇〇
敵遺棄死體	九四、三五八
捕虜	六、七〇四

二、事變發生以來敵に與へた損害及び鹵獲品の數は次の如くである

敵に與へたる損害

△十二年七月より十三年十一月までの敵遺棄死體數	八二三、二九六
△十三年十二月より十四年四月までの數	一一三、〇三九
△十四年五月より同十一月まで	二八二、一一七
總計	一、二二八、四五二

敵の遺棄死體は我の目擊せるもののみで然らざるものを計上する時は敵に與へたる損害は（死傷、逃亡、歸順等）總計少くも三百万と判斷せられる

鹵獲品

十二年七月より十四年十一月まで重砲、野砲、騎兵砲、山砲一二九三、迫擊砲一、四二五、機關砲、速射砲二三三、高射砲九九、重機關銃三、六四五、輕機關銃九、八一八、小銃二六六、七二一、戰車、裝甲車、自動車、自動貨車六九二、裝甲列車、機關車、貨車、客車二六、三三二、艦艇一八五

右は判明せる主要なるものでこの外彈藥器材被服等尚多數あり

日滿代表團滿洲里歸着

【滿洲里二十八日發同盟】チタ會議の日滿兩國代表久保田、龜山兩氏以下代表團は二十五日に至る協議に疲れも見せず二十八日滿洲里に歸着した

本社來訪者

廿九日新任挨拶に來社されし人々
澁谷實力副社長田端幸三郎氏、森田文教局學務課長、[illegible]州內務部長、[illegible]府地理課長、小野屏東市助役

人事

△下村宏氏（貴族院議員）[illegible]三十日臺北發高雄へ五日[illegible]
△[illegible]氏（[illegible]）二十八日[illegible]（臺灣鐵道ホテル）

政府の善處要望

有志代議士會の申合せ

【東京二十九日發同盟】衆議院各派有志代議士會第一回實行委員會は二十八日午後議長官舍に世話人二十二氏出席の下に開催、今後の運動方法其他に就き協議の結果引續き二十日、一月四日、七日會合を催し協議を重ねることとし左の聲明を決定して散會した

阿部內閣の總辭職は全國民の要求である、然るに現內閣は事變處理と對外關係の整調に藉口してこれを回避せんとするやの口吻を洩してゐる、事變處理は勿論對外國策の遂行は國民の總力を擧げてこれに當らねばならぬ然るに組閣以來施政事每に信を失して天下に露呈した現內閣の力をもつてしてはこれに當らんとするが如きは以ての外である、この儘議會に臨み問題を論議することは國家のため忍び能はざる所である、これ我等が現內閣に對しその進退に就き善處することを要望する所以である

陸の荒鷲の戰果（十四年中）

【東京二十九日發同盟】大本營陸軍部では昭和十四年中に於ける我陸軍航空部隊の輝く戰果につき二十九日午後左の如く發表した

聖戰開始以來陸軍航空部隊は地上部隊への直接協力に重點を置いて來たのであるが武漢三鎭の占領後は地上部隊の廣大な占領地域の確保に協力して各地の討伐戰に參加するとともに本年に入るや重爆部隊を以て航空擊滅戰及び政略攻擊を行ひ、重慶、蘭州、西安、延安はじめ敵の主要都市及び後方陣地に連續的な大爆擊を開始した、中にも本年二月の赤色ルートに對する猛擊はその規模と成果において稀に見る攻擊であり殊に蘭州にては前後二回に亘つて大空中戰を行ひ、敵機百十機を確實に擊墜し地上の二十機を完全擊破した、爾後この方面に於ける爆擊は連續して行はれ隴海沿線は勿論甘肅、陝西、寧夏に亘つて苟しくも軍事施設のある所、都市と云ふ都市にして我猛擊を浴びぬ所はない、敵は南方ルートが完全に封鎖された後はこの赤色ルートを唯一の生命線と恃み、然も黃河を障にのを幸ひに軍事施設の再建及び各種の政治工作に死力を傾けて來たのであるが今や打續く我航空部隊の猛爆に遭つて軍民倶に生色なく動揺著しいものがある

北支方面に於ては陸軍航空部隊は地上部隊の治安工作に協力して山西、河北、綏遠の各一部及び我が地上部隊の目を掠めて北上する敵遊擊部隊を捕捉爆擊して多大の成果を擧げた

中支に於ては本年一月から三月にかけて地上軍の湖北作戰に協力し、敵が四月攻勢を企圖するや陸軍航空部隊は逸早く敵の陣地を猛擊して敵主力の動向を偵察しつつ機を見てこれを爆碎し、また浙江、江西、安徽の各地に轉戰して地上部隊の討伐戰に參加し或は敵の退路を衝いて粵漢線方面に出動して輸送路を遮斷する等寧日もない程に活躍をつづけた

また南支に於ては廣東方面、海南島、潮州方面、南寧方面に活動し地上部隊の作戰及び海軍の封鎖に協力して良くその任務を果して來た、今や冬季攻勢を呼號する敵に對して各方面において爆擊の鐵槌を下してゐるが以上の戰果の擧る所必ず陸軍航空部隊の顯著な功績があると言ふも過言ではない

以上は在支陸軍航空部隊の本年における業績の概要であるが滿蘇國境を警備する陸軍航空部隊の精鋭は五月より九月に亘るノモンハン附近の空中戰鬪において常に寡を以て衆を恃むソ聯空軍を懲し航空戰史上未だ見ざる大戰果を擧げて我が陸軍航空部隊の威信を中外に示した、次に事變勃發以來今日に至るまで我方の敵に與へた損害の概數及び我方の損害機數は次の通りである

△支那事變に於ける敵機に與へた損害　擊墜三三〇、地上擊破一六〇（十二月二十六、二十七、二十八の三日間に亘り海軍航空部隊と協力して行ひたる蘭州進攻作戰の戰果に就ては未だ的確の報告なし）
△滿蘇國境にて蘇聯機に與へた損害　擊墜一二四〇、地上擊破三〇
右合計一八六〇
△事變以來我方の損害機數一八八

米大使重慶へ

【香港二十九日發同盟】重慶よりの報道に依れば、目下年末休暇を北京に過してゐるジョンソン駐支米大使は近く重慶入りをするカー英國大使の後を追ひ明春一月早々重慶に赴く筈である

生鮮食料品の配給統制法制定

【東京二十九日發同盟】國民生活の必需品たる鮮魚、青果、鷄卵等の生鮮食料品價格は九・一八價格から除外されてゐるが最近その價格昂騰は顯著なるものがあり配給機構も舊態を改めず幾多の問題を派生しつつあるに鑑み商工省では生鮮食料品の配給統制を本格的に實行すべく新たに「生鮮食料品配給統制法」を制定することに決定、これが成案を得たので第七十五議會に提案することになつた、同法案の骨子は大體次の如くである

一、生鮮食料品の出荷（出荷先、時期、數量）を計畫的に行はしめること
一、卸賣市場の整備改善を圖ること
（イ）類似市場の禁止
（ロ）卸賣業の許可制採用
一、小賣市場の整備改善を圖ること
（小賣業許可制の採用）
一、價格統制の見地から生鮮食料品の取引方法を規正する
（イ）卸賣市場內の問屋業者の取引方法につき適正な方法を講ずる
（ロ）卸賣市場の仲買人、小賣商の販賣方法の適正化を圖ること

日ソ暫定協定　年內成立を希望

至急交渉を續行

【東京二十九日發同盟】日ソ漁業條約改訂問題に關しては野村スメターニン及び東郷モロトフ間に折衝が續けられてゐるが、帝國政府としては當初より長期間の本條約締結を希望すると共に現行條約期限切迫のため取あへず暫定協定を至急取結ぶ必要を認め、またソ聯もこれに同意すると共に北鐵讓渡金問題解決を條件として長期條約締結の用意ある旨表明したので東郷大使は訓令に基き二十七日モロトフ外務人民委員と會見、北鐵讓渡金に對する具體的解決方を申入れると共に帝國の暫定協定案を提示した、これに關し二十八日外務省に到達した東郷大使よりの公電ではモロトフ外務委員は我方の暫定協定案に對するソ聯側の意向を表明すると共に北鐵讓渡金に付てのソ聯側の具體的意向をも申出たとの公電が到着したが詳細判明せぬので更に公電を俟つて二十九日中にも首腦部會議を開き愼重考慮の上訓令を發し至急交渉を續けさせることになつてゐるが彼我の間には尚若干の意見の開きがある模樣で暫定協定の成立は帝國政府としては飽くまで年內に成立することを希望して居り、交渉が順調に行けば必ずしも不可能ではないが或は來年に持越すかも知られぬ情態であり三十日或は三十一日に行はるべき東郷モロトフ會談の結果は極めて注目される

ローマ教王　伊皇室訪問

【ローマ二十八日發同盟】ローマ教王ピオ十二世は去る二十一日イタリー皇帝エマヌエル三世陛下がバチカン宮を訪問された答禮として二十八日午前キリナーレ宮に到りエマヌエル皇帝並に皇后兩陛下を訪問した、イタリー皇室とローマ教王廳の斯かる交驩はファシスト政權樹立以來最初のことであり政界ではこれを重視し國際問題特に歐洲平和の將來に關するイタリーとバチカンとの緊密なる協力が實現することを示す大きなデモンストレーションであるとし、二十八日のローマ紙にバチカンの答禮は一齊にこれを大々的に報道し、イタリー皇室と教王廳との親密關係を强調してゐる

【ロンドン二十八日特約通信】ローマの外交筋から當地に達した情報に依れば二十八日ローマ教王ピオ十二世のキリナーレ宮訪問に際しイタリー皇帝エマヌエル三世と會談し、今一度和平提議に關する新たなる處置がイタリー政府側から發せらるべく考慮されたと言はれる、即ちイタリー皇帝並にローマ教王が腐心した次の處置はムッソリーニ首相の明春一月四日ピオ十二世訪問となつて實現されるものと見られる、之より先今一つ注目すべき事件が起つた、それは去る二十三日ローズベルト大統領が去る二十三日ローマ教王廳への特使にニューヨーク・スチール條約會長マイロン・テイラー氏を任命すると共に教王に親書を贈り平和回復に協力するやう要請した事である

オリエンタルフィルム
クロームX★パンX

第一回配本　火野葦平集

火野葦平集　全一冊收載內容
土と兵隊
花と兵隊
麥と兵隊
海南島記
東莞行
煙草と兵隊
糞尿譚
河豚
盲妹の話
以下書き下ろし新原稿
怪談宋公館
或る手紙

「兵隊三部作」及芥川賞の「糞尿譚」を初め書下し力作を加へた葦平全人像

堂々四六判・六〇〇餘頁

先づ實物を見て下さい　最寄書店で

豫約規定
全廿七卷豫約者のみにお頒ちいたします。四六判、八ポイト活字二段組約平均五百頁。上質紙カヴァー付。申込金壹円。（最後の卷に充當）每月第一冊一圓五十錢。送料市內六錢、內地十四錢。（裝幀―佐野繁次郎）お申込は全國各書店又は直接本社に

內容見本進呈
[illegible]

東京市芝區新橋七丁目・振替東京八四〇二番
改造社

目下配本中　果然申込殺到　賣切れ近し

皇紀二千六百年記念出版
新日本文學全集

新春の書齋を飾る無二の大全集、美麗で廉價で何處でも大評判！！

金融は平穩越年
歳末の日銀貸出し十億圓を突破か

【東京發國通】日銀の年末の貸出は年末接近につれ急激な膨脹を示現し、この結果年末貸出を豫想される三十日の發行高は當初の豫想を遙かに上廻つて三十八億円前後に達するものと見られるにいたつた、かかる臨時の貸出的原因は最近の平均發行高が前年より遙に大きな數字となつてゐるため、これに本づく年末の季節的增加高も自然巨額におよぶわけで市中銀行方面の年末手當資金も前年に比べて優に一億円の金額を見せてゐる、その上十二月に入つてからの日銀公債市中賣却高も例年よりも多く現在までに約一億円に達してゐるので、この結果月末に入つて日銀貸出が急激に增加し、二十六日現在の日銀貸出は九億円を記錄したほどである月末までにはほゞ一億五千万円乃至二億円の貸出增が豫想されるから月末の最高は十億を超えることは確實である、なほ大藏、日銀金融當局としては現在においては金融市場の平穩越年に重點を置き種々工作を施してゐる結果、市場は緊化ながらまづ平穩に越期するであらうが、短資市場は二十八日に入るとともに多少緊迫氣味を加へる模樣、かかる情勢に處し久しく最高七厘の線で押へて來た日歩のレートもこの際無理押を避ける意味で統制に手心を加へた結果二十七日の契約取引においては七厘五毛も現れるに至つた

商工省で立案中の經濟會議所法案
愈よ今議會提出に決定

【東京二十九日發同盟】商工省では曩に商工會議所制度再編成を企圖し、研究立案中であつたが、大綱その目鼻がついたので愈よ第七十五議會に提出、協贊を求めることになつた、新定の經濟會議所法（新名稱）案の要旨は左の如く從來市の會議所を以て日本商工會議所を構成せしめてゐたものを市及び町の經濟會議所その他新設經濟會議所及び重要商工業團體と共に日本經濟會議所を構成せしめ、これをして戰時統制事務の一部代行と經濟力の統合的機能をなし得るやうにしたものである

一、市又は町の經濟會議所が商工業團體（商工組合、府縣聯合會）と共に道府縣經濟會議所を構成し、道府縣經濟會議所は六大都市の經濟會議所及び重要商工業團體と共に日本經濟會議所を構成する建前を取ること

一、最下位の會議所は市又は町を區域とすること

一、市又は町の經濟會議所は地域內商工業者及び商工業團體を構成員とすること

一、市又は町の經濟會議所議員の選出方法については業種別選出議員の比率を相當增加すること

彰化銀行
今期增配が內認可さる

彰化銀行では今期決算に先だち、利益金處分に關し一分增配方を當局に申請中のところ、大藏當局に於ても同行の內容の順調なる向上を認めて、申請通り一分增配の年六分を內認可する旨、此程總督府當局を通じて通知があつた

田端副社長
廿九日出社挨拶

【臺北電話】前新潟局長田端幸三郎氏は二十八日附臺灣拓殖副社長に任命せられたので氏は二十九日朝小林總督を官邸に訪問、挨拶を爲し、それより臺灣神社に參拜、午前十時半頃臺拓に出社三階ベランダにて野口理事の紹介により全社員に就任挨拶をした後、治安通局長、佐々波遞信部長を始め主なる官民に挨拶廻りをした

法幣の統制亂れ
交通銀券に眞僞問題起る

【廈門二十八日發同盟】重慶政府財政の困窮が益々深刻化しつつある折柄交通銀行鼓浪嶼分行は、本月二十一日突如現在廈門一般においての中國、中央、農民の三銀行券と共に流通してゐる民國二十年發行の赤色印刷十元交通銀行券は不適當なりとてその收納を拒絕したる事件が發生しクリスマスを控へて市民に多大の不安を投じたが、二十五日に至り香港總行より『右は最近上海において發行したるものにて僞にあらず』との電報あつたと稱し從前通りその取扱ひを開始したが市中一般はこれを信用せずその兌換に當つては一角乃至一角五分の打歩が唱へられてゐる、然るに昨夕に至り同銀行の二行員が『二十五日香港よりの電報云々は人心を安定せしめんとした捏造で事實は無根だ』との暴言を流布した事から再び不安は深化されるに至つた向一般には最近交通銀行は紙幣を亂發する爲め鼓浪嶼分行はその眞僞を識別し得ずして斯の如き醜態を演じたものと言はれるが、何れにしても先般來香港に於ける同行券の不信用に基く法幣市場からの脫落と同樣當地方においても法幣の統制が破られ交通銀行券にハンデキャップがつくに至つた事は各方面から多大の關心が拂はれてゐる

臺灣の對外貿易
增加率は內地を遙か凌ぐ

【東京二十八日發同盟】本年度本邦對外貿易を見るに朝鮮並びに台灣等の植民地における對外貿易の急速な進展振りは頗る注目される即ち輸出にあつては內地の輸出は前年同期に比し三十二パーセントの增加で、然も輸出總額に占めるその割合は前年度の九十三パーセントから本年度には九十一パーセントに低下してゐる、然るに台灣においては三十二パーセントの激增を見てゐる輸入においてもこれと同樣の傾向が見られ內地に於ける輸入增加率は九パーセントに占めるその割合も前年の九十四パーセントから本年は九十三パーセントになつたが、台灣に於ける增加率は三十六パーセントと內地に於ける增加率を遙かに凌いでゐるが、斯くの如き現狀は云ふまでもなく植民地に於ける工業化を物語るものであるがその輸出の主なるものは食料品化學工業製品等で輸入品の主なるものは機械類並びに各種原料品が舉げられる

輪栽式と耕種改善蔗園

臺中州下の甘蔗耕作獎勵は官民協力一致に依り旣に水田に於ては四十パーセントの植付を示し甲當り收量の增加を圖り農民自體の利潤を豐かならしめると同時に國家の必要とする砂糖を潤澤に供給せねばならぬ事を自覺し競つて植物病蟲害の設備や灌漑排水肥培に努め自給肥料の製造施用等にも心掛けるやうになつた、尙ほ十五十六年期甘蔗耕種改善を徹底せしめる爲め、各街庄耕種改善指導協議會を部落每に開催し指導に努めてゐるが、十四、十五年期耕種改善蔗園は見事なる發育を遂げ其の反別なるもの甲當り收量二十八万斤を豫想されてゐる（寫眞は耕種改善の蔗園（上）昭和十五、六年期早植蔗園の生育狀況（中）植付直前の圃場）

朝鮮總督府でも米配給調整令實施

【大阪發電話】朝鮮內の米價適正とその圓滑な配給を期するため總督府では二十七日米穀配給調整令を發布したがこれがため先に價格等統制令により公定された米穀最高價格（同令第七條規定により玄米の卸賣價格および白米の小賣價格）は一應廢止され新調整令に本づきこれを公定され白米および玄米は即日、籾は明年一月十日から實施されることとなつた、京城および釜山の米穀市場における最高價格は次のとほり

一、京城米穀市場

イ、現物および米券物取引における最高價格＝玄米（石當り）丸仁四等四十一圓三十錢（等級間格差は一等六十錢、二等四十錢、三等二十錢各增、五等は三十錢安）▲籾（一斤當り）丸仁三等十二錢三厘二毛（等級間格差一等三厘、二等一厘五毛それぞれ增）

ロ、延取引における最高價格＝玄米（石當り）丸仁銀坊四等四十二圓十五錢、淡々銀坊主四等四十二圓二十八錢、角ア四等四十二圓十三錢▲籾（一斤當り）丸仁銀坊主三等十二錢五厘九毛、淡々銀坊主十二錢五厘三毛、角ア三等十二錢五厘八毛

二、釜山米穀市場

現物および米券物取引における最高價格＝玄米（石當り）角ア四等四十一圓四十三錢（等級間格差は京城と同じ）▲籾（一斤當り）角ア三等十二錢三厘六毛（等級間格差は京城と同じ）

臺北製糖所
原料搬入に支障　步留は先づ良好

台拓台北製糖所は去廿六日午後六時から今期の原料壓搾を開始したが生憎局鐵が米輸送に主力を注ぎそれによる海山郡南部下の原料搬入不能の爲め十分能力を發揮し得ず壓搾全能力一日百廿万斤に對して僅に五十万斤位に過ぎなかつたが米の輸送も二十九日を以て一段落を告げたので三十日以後局鐵による原料搬入增加すべく越年後は全能力を發揮し得る見込である、步留は第一日一割二分〇一毛を示し第二日に一割二分台に低下したが廿九日は一割三分台を稍同復し開始以來の平均一割二分七厘であつた、前期は一月六日より壓搾を開始し第一日の步留一割二分八厘であつたが、今期は十一日早く開始したが今期の步留が最初一割三分を示した點からみて今期の實積は先づ以て惡くないとも云へる

管理米の買上げ
二百六十萬袋を突破せん

府米穀局では米管實施以來二十八日現在までに管理米二百四十五万二千七百二十四袋を買入れたが年內一杯は買入を行ふのでアト十五万袋位買入れ得る見込あり結局年內には二百六十万袋を突破すると豫想されてゐる、二十八日現在迄の買入米累計左の通り

蓬萊玄米	一、三五七、九六二
同　白米	一六、七二五
在來玄米	七八六、九七九
同　白米	一〇、〇四三
長糯玄米	二八一、〇一五
計	二、四五二、七二四

一月中の管理米
買入割當の協議物別れ

府米穀局では二十九日午前十時より台北市臨和會館に於て全島勸業課長會議を開催、一月中の管理米買入割當を協議したが、一月中は農林省の買入希望數量多きため各州廳に對する府の割當數量も多かつたため地方廳との間に意見一致を見ず物別れとなつた模樣である尙ほ二月以降六月までの端境に於ける島內消費米需給に關しても地方廳側より種々質問並に意見の開陳があつた模樣である

茶輸出組合の臨時總會

臺灣茶輸出組合では二十九日午前十時より茶業會館にて設立以來の[illegible]

硫安販賣價格決定

【東京二十九日發同盟】日本硫安販賣[illegible]では重要化學肥料の來期（明年一月より七月）公定價格改訂に伴ひ二十九日硫安販賣價格を一叺當り三円八十錢（四錢下げ）並に指定小賣最高價格を三円九十四錢（販賣價格の十四錢高）と決定、當局の認可を得て此旨發表した

葉煙草、鹽、樟腦の價格改訂

【東京二十八日發同盟】政府は今回葉煙草、鹽の賠償價格及び粗製樟腦、樟腦油の補償金を改訂し二十八日官報で告示した、葉煙草に就ては從來在來種及びバーレー種は十等級、黃色種は七等級に區分されてゐたが今回これを改訂して前者を九等級に、後者を六等級に區分し各等級の賠償價格に變更はないが下級標本に就ては適當なる變更を加へることとした、鹽に就ては從來一等から五等までに區分されてゐたのを上等（從來の一等鹽に相當）並等（從來の二等、三等鹽に相當）の二等級に單純化しその賠償價格は上等鹽は据置、並等鹽は三十五キロ入百キロ當り五円七十錢でこれを納入することとした、尙ほ粗製樟腦、樟腦油に就てはこれを原料とする製品に對し海外よりの注文增加のためこれが生產增加を圖る必要を認め補償金を改訂し改訂價格は現行に比し樟腦百キロ當り三十六円引下の二百円、樟腦油百キロ當り十九円引下の百十円とすることとした

鹽賣渡價格引下げ

【東京二十八日發同盟】大藏省發表、政府は今般物價引下の一として食鹽輸入への賣渡價格を引下げ明年一月一日より實施することとなつた、引下程度は最も廣く使用せられる內地產並鹽及び輸入三等鹽の現行賣渡價格の約一割を目標とし各等級に付一律に百斤當り五十錢である、右政府の賣渡價格引下に伴ひ賣捌人より一般消費者への販賣價格も亦引下げられる

割當米の自發的納入
臺中州米關係業者が申合

【台中電話】從來を控へて內地米飢饉が取沙汰されてゐる折柄本島では政府納入米の出足が遲れてゐるため當局にても之を憂慮しその進捗方に就き對策を講じ關係方面を督勵して出廻りを促進中のところ、台中州にては夙に之が對策を確立し米穀關係官廳を主體とし米商、地主、籾摺業者等を督勵した結果、何れも州の方針に共鳴し內地の米飢饉に對處し大いに食糧報國に邁進すべく自發的に米を納入する者が續出し、旣に今期割當の七〇％に達してゐる、この調子でゆけば割當數量に達すること決して困難ではないと、當局に於ても業者等の誠意ある認識に深く感謝してゐる

四等格の價格にまで引下げること

又他州米を搬入せば公定價格より運賃諸掛だけ高いものになる結果は都市に於ける本島人用消費米である南部在來米は原料が小賣價格に比し割高につくため在來米の移動は事實上停止されて居り本島人は止むなく蓬萊を喰つてゐるが結果は蓬萊米の極力移出と相俟つて都市に於ける內地人食糧米たる蓬萊の品切れを促進することとなるそれに對しては

一、消費用在來玄米の値下げを斷行し、當分外より搬入しても小賣價が採れる樣にすべきである

又來るべき三月より六月までの二期米と一期米との端境期には現在の如き公定米價並に買入價格形式では二期古米は一期新米より逆に割高となり從來の鐵則であつた新古米格八十錢乃至一円は無視され逆に古い米が高い結果となり古米も新米も賣惜みを生ずる慮れ多分にあり、端境期には由々しき米がスレを惹起すると豫想されるので、之が對策についても頭を惱ましてゐるが、之に對しては

一、從來の端境期に於ける米價は古米より新米が約八十錢方高く且つ新米は出廻るに從つて價格は漸落し出盛期に最低價に低落し減少期に入るに從つて金利倉敷料に相當する漸騰を辿つた、そして新米が出初めると古米の賣勢は頭を打ち反落する作用があつた、この作用により古米は新米が出るまでに賣急ぎ且つ新米も取れたら一刻も早く賣る樣努力されたので端境期にても何等米カスレを生じなかつた、米管價格にもこの作用を織込むことが絕對必要である即ち新古米格を設定し新米の早出しに對しては獎勵金制度を設け出廻るに從ひこの獎勵金を遞減せしめるべきである

と云ふにある、このことは全島的に重要問題化しつつあり米穀局當局が如何に善處するかは多大の注目が拂はれてゐる

新竹州地主會
州當局の指導で計畫さる

【新竹電話】新竹州では生產擴充の國策に順應して州下各重要產業の全面的增產擴充を計畫し旣に實施に移つてゐるが、今や本島農業は母國內地に對する食糧資源及工業用資源原料の供給地として愈よ重要性を加重せられるに至り、光と熱に惠まれた本島の天惠を十二分に活用し、各重要產業の調和的伸展を期すると共にその立體的增產を圖り、生產力の擴充に努むるは本島農民に課せられたる責務と言ふべく、新竹州下に於ける農民指導の立場にある地主は現下時局に對處し充分なる認識を深め、率先して農事の改善、農業生產資源の增產を圖り以て農民の國家的使命達成に邁進せざるべからざるものとし三甲步以上の水田を所有する州下有力地主二百餘名を糾合して新竹州地主會を創設し二十九日午前十時より州廳會議室に於て設立總會を開催した、本會事務所は州勸業課に置き會長一名、副會長一名、評議員若干名は一月中旬發會式の席上に於て夫々決定される筈で之等は州當局の指導を受けその獎勵施設に協力し州下農業の改善伸展、生產資源の擴充に寄與せんとするものである

日本鋼管總會

【東京二十九日發同盟】日本鋼管では二十八日株主總會を開き、當期利益金處分案（配當年一割二分据置）を附議可決し、取締役松下長久、間島三次、監査役川崎芳熊三氏任期滿了につき改選の結果、三氏とも重任に決定した、尙鶴見製鐵造船との合併については白石社長より來春早々決定する運びとなる旨、說明があつた（單位千円）

當期純益金	一二、五一三
株式配當金	四、九四七

島內消費玄米の規格檢査を要望
端境期米價も再檢討を要す

總督府では去る二十二日より七分搗消費米の公定販賣價格を十四斤當り十錢方引下を斷行、蓬萊は台北市二円十五錢と決定したが、この販賣價格は原料四等玄米を精搗するものであり、四等米以下の玄米が手に入る場合はよいが、島內消費用玄米に對して未だ規格檢査が勵行されて居らぬため土礱間はこの間隙に乘じ合法的聞取引をなし四等、五等、等外に相當する玄米をも三等米格でなければ賣り惜まず且つ台北市は消費地であるため年消費約三十万石に對し生產は僅に六万石程度で殘りを新竹及び他州よりの移入によつて賄つて居るため三等米公定價格に運賃諸掛を加算した價格でないと原料玄米を手に入れることが出來ない、こんな狀態にあるため[illegible]十錢高に買はねば台北市民の糧道を確保することが出來ず口錢なしの經營損込の商賣を敢てせねばならぬ結果となつた、こんなことが長引けば遠からず破產の羽目にあり引いては台北市民の食糧配給の道が斷たれることとなる、依て台北白米商組合ではこの窮狀打開のため二十九日午後理事會を開き善後策を協議したが結局

一、當局は島內消費米に對しても移出米と同樣品等檢査を勵行し四等米以下の玄米はその規格による公定價格で買付け得る方法を講ずること、若し檢査が出來ねば消費米三等格の公定價格を[illegible]

明年の臺灣茶
輸移出割當を決定

督府では臺灣茶の第二回[illegible]割當を決定し[illegible]

◇昭和十五年中臺灣茶[illegible]

一、內地移出[illegible]

一、[illegible]ブロック[illegible]

一、[illegible]

二國向けとなすが[illegible]一千百万斤

一、合計二千二百五十万斤

以上を昭和十四年中の[illegible]

本年中の貿易概算
出超七億六千餘萬圓

【東京二十八日發同盟】大藏省發表、本年一月以降十二月二十五日までにおける本邦（內地）對外貿易の概算は（單位千円）

輸出	三、四五六、二五七
輸入	二、八三六、七〇八
合計	六、二九二、九六五
出超	六一九、五四九

でこれを前年同期に比すれば輸出は八億四千五百九万五千円（三二％）輸入は二億三千八百六十五万五千円（九％）を夫々增加し輸出入合計においては十億八千三百七十五万円（二〇％）の增加となり貿易尻は六億六百四十四万円の出超增となれり、然してこれに朝鮮及び台灣の分を合計すれば本年十二月二十五日までの輸出超過額は七億六千二百四十四万九千円となり前年同期の出超四千八百五十八万二千円に比し七億一千三百九十万七千円の出超增を示せり

全國產組大會
明年五月奈良に開催

產業組合中央會では昭和十五年全國產業組合大會を紀元二千六百年を記念し明年五月一日より四日間奈良において開催することに決定した

なほ今回產業組合制服を決定、昭和十六年までに產業組合員全員に着用せしむることとなつた

朝鮮移出の赤糖
廿二萬擔十一圓半で協定成立

今期の台灣赤糖八十万擔の內、糖聯の燒酎原料として朝鮮仕向けの數量は二十五万擔となつてゐたが、右の買付に就ては朝鮮の燒酎業者を代表して朝鮮合同酒精會社の奧田支配人が過般來台、台灣赤糖同業組合と折衝中であつたが今期赤糖の生產費膨脹の事情をも勘んで基隆、高雄倉庫渡し保税の十一円五十錢にて廿二万擔だけ値極め協定成立した、尙明年四月一日以後實施さるべき消費稅改正に伴ひ赤糖の色相向上に就ての値段の改訂に就てはその時の狀況に鑑じて適當に協定することを約し右協定は督府特產課と商工課の諒解を得て實行することになつた

貝山好美氏杉原產業へ入社

臺灣正米市場は米管の機母となつて閉場するに至つたので、理事長貝山好美氏は杉原產業に入社することとなり、杉原產業では去る二十六日の臨時總會にて同氏を常務取締役に選任した、尙ほ正市の清算事務、補償金問題並に證券取引所設置問題等については從來通り運動を續ける由である

東京市中コール
【二十九日本社特電】

	安値	高値	標準
翌日拂	〇、七五〇	〇、七五〇	〇、七五〇
月越物	〇、九〇〇	一、一〇〇	〇、九五〇

日銀帳尻（單位千円）

發行高	三、六六八、一三三	預金	三二一、〇六六
正貨準備		貸出	一〇三二、一四四
		限外發行	九六六、八八六

商況（廿九日）

東京銀行實株

銘柄	寄	引
日	二五六三、〇	[illegible]
正金	二一一、五	[illegible]
[illegible]	一三四、三	[illegible]
[illegible]	一三三、〇	[illegible]
[illegible]	九九、八	[illegible]

東京國債實物

	寄	引
甲、三	一〇三、三〇	一〇三、三〇
一、三	一〇三、五〇	一〇三、五〇
二、三	一〇三、三〇	一〇三、三〇
一、三	一〇三、三〇	一〇三、三〇
[illegible]	一〇三、三〇	一〇三、三〇
[illegible]	一九九、三〇	一九九、三〇
[illegible]	二〇〇、〇〇	二〇〇、〇〇

外電（廿八日發　廿九日着）

東短取組喰合	五年半 三八九、五〇 三九〇、〇〇
新東	一二八三、〇五〇株 賣方三八店 買方四九店
商業	四三、一五〇株
新東商延採除	賣方二二店 買方五七店 一五六、五七〇株

株式社債
スチール株 六六弗八分三
アナコンダ株 三〇弗八分一
英國電五分半利 五二弗二分一

爲替
米英クロス 三弗九五 八分三
米日 二三弗四七仙
米支 七弗八五仙
英日 一志〇
二片三二分一

金塊
倫敦市中值 八磅〇八志
紐育買上值 三五弗

銀塊
倫敦現物 二三
片一六分一

棉花
二二片八分七
紐育公表值 三四仙四分三
紐育定期先限 一〇仙一七
米棉前日比較邦貨換算三四錢高
印棉同右十錢安

小麥
シカゴ定期五月限 一弗〇二仙四分三
七月限 一弗〇〇仙
九月限 九九仙二分一

砂糖
玖馬當月積 一仙三二分二九
紐育四號品三月限 一仙五一
五月限 一仙五二
七月限 一仙五三半

神戶爲替
對米（賣 二三弗一六分七 / 買 二三弗三二分一五）
近期 對英（賣 一志二片三二分 / 買 一志二片三二分）

正金建值
對米 二三弗一六分七
對英 一志〇二片四分

東西南北

戰時經濟の要求の充足を第一義としてあらゆる方面に統制の强化せられた昭和十四年も將に暮れんとしてゐる▲物資の需給が次第に窮屈となり殊に朝鮮米の大凶作と中國方面の旱魃が影響して米界は端境を待たず隨所に米ガスレを來し新米出廻期に入つても一向に緩和する模樣なく最高公定價格は二回に亙り引上げられそれも市場相場に追隨したといふ程度で米ガスレは依然たるものあり そこで台灣から管理米が急送され何うやら急場を凌ぐことが出來たやうである▲此の事は台灣米の地位をいやが上に高めたわけであつて母國に對する唯一の穀倉たる使命を果しつつあるものとして台灣官民の快心事とする所である▲然し乍ら此の米の爲に他の重要產業は可なりの影響を蒙つた、殊に年末の繁忙期に鐵道輸送は米が優先的に扱はれた爲め砂糖は中南部の各驛の運轉が止り或は船の出帆が延期となるといふ有樣で各工場に充滿して搬出不能に陷り石炭も北部各驛と坑所に山を築いて南部へも出來なければ基隆搬出も出來ず此分では或は工場の運轉も止まるのではないかと危まれたのである▲窮すれば通ずるといふからモウ此の邊で輸送難も打開されようが、コンな狀態が續いては產業は萎縮して所謂生產擴充の逆結果を招くことを恐れるものである▲商工業者も頗る多難の年であつた、台灣の移輸入品物價が內外仕入地に比し逆鞘のまま九・一八統制令の爲め釘付け、ストツプを喰ひ物爲替を入金してそれを賣ることの出來ない爲めに金利倉敷の負擔はまだしも販賣資金が出たり金融難に陷つたりして少なからず苦惱してゐることは想像以上である▲所謂營利の時代は去り適正なる配給機關に變つたとは云へ採算不利、赤字を出すやうになつては商人もお仕舞である▲明年には物資の仕入が一層窮屈になりサイドの經營から現金取引に移行し、而も仕入るべき品物が少くなつて商賣はあつても不景氣といふやうな事が豫想されないではない▲物を手にすることは[illegible]必要だが、配給を円滑且つ迅速ならしむる爲め臨時價格の許可をモツと敏速にしてもらふことも必要である▲商賣よりも生產所と云つた觀念が漸次商人間に浸化しつつあるのも本年末の特異の傾向である、多事多難な十四年を送るに當り特に經濟人の反省と覺悟を要望して止まない

商業登記公告

●株式會社（設立）[illegible]

●合名會社（設立）[illegible]

●合資會社（設立）[illegible]

●合資會社（解散）[illegible]

●大同運輸合資會社（解散）[illegible]

●新竹物產株式會社（變更）[illegible]

右昭和拾四年拾貳月貳拾七日登記　新竹地方法院

株式會社解散ニ付債權者ニ對スル催告

株式會社萬報社ハ昭和拾四年拾壹月貳拾五日解散シ清算中ナルニ因リ右會社ニ對スル債權者ハ昭和拾五年參月拾日迄ニ其債權ヲ申出ヅベシ若シ期間內ニ申出ヲ爲サザルトキハ其ノ債權ハ清算ヨリ除斥セラルベシ右公告ス

昭和拾四年拾貳月貳拾九日
臺北市京町參丁目壹番地
株式會社萬報社
清算事務所　臺北市京町貳丁目壹番地
清算人　伊吉野　[illegible]
同　東本村　[illegible]
同　三堤秋　[illegible]

第四拾期決算公告
（昭和拾四年拾壹月參拾日現在）
貸借對照表
資產之部
[illegible]
高砂化學工業株式會社

第四拾四回決算報告
[illegible]

第壹期決算報告
（昭和十四年十月三十一日現在）
貸借對照表
[illegible]
東臺灣[illegible]株式會社

基隆炭礦株式會社
[illegible]

訂正　十二月二十九日掲載[illegible]

日本郵船
[illegible]

大阪商船
[illegible]

辰馬汽船　出帆
辰和丸　十二月三十日
辰宮丸　一月十三日
辰鳳丸　一月十八日
[illegible]

大連汽船　基隆出帆
山東丸　一月十一日
山西丸　一月十三日
[illegible]
丸一組

引越荷物ハ
丸源運送店
[illegible]

喪中ニ付年末年始ノ賀禮御遠慮申上候
基隆
廣島旅館

喪中ニ付年末年始ノ御挨拶御遠慮申上候
臺北市大正町三丁目十三番地
芝原仟三郎

喪中ニ付年末年始ノ御挨拶御遠慮申上候
臺北市京町二ノ二
森岡洋服店
森岡廣太郎

喪中ニ付年末年始缺禮仕候
基隆市　高砂產業株式會社
上原義男
柏木滿廣

喪中ニ付年末年始缺禮仕候
臺南市郵便本局前
末廣旅館

青年團に竹援の國防服

移轉廣告
弊社儀今回左記に移轉致候間此段謹告仕候
左記
臺北市幸町百八拾番地
（酒工場前）
フォード自動車特約販賣店
ダンロップタイヤ日本總代理店
日本自動車株式會社
臺北出張所
電話　六五八七　五〇五〇　番

變り行く移民の體型
布哇の日本人第二世の調査

ハワイにおける日本人移民や第二世はその體格から見る時、母国日本の同胞と著しく異つて行く事實が發見され、人類学界の問題となつてゐる。發見者はアメリカ博物学博物館の人類学者エッチ・エル・シャピロ博士で、自ら野外調査に當つた博士もその相異の顯著なのに一驚を喫し"驚くべき相異"であるといつてゐるほどである。

人 類の體格が集團的に変化し行く事實は既に認められてゐる現象であつて、この場合にはその力学的速度も自然作用の範圍を出でず極めて徐々たるものであることは、數年前アメリカにおける各国移民の體格と母国民の體格を比較研究したコロンビア大学のフランツ・ボース教授の報告によつて明かである。シャピロ博士の發見もこのボ教授の研究に刺戟を受けたものであるが、特に人類移動の波の中の一つの流れを捉へて新環境に對する集團的適應の過程に何が現れるかを見ようとしたところに新味を出してゐる。この点がまた我々の注目を惹く所以でもある。

日 本移民の大部分は一八九八年即ち明治三十一年以後にハワイに渡つたものであるが、故國日本の居付住民に比較して身長がまさつてゐる事實は認められない。然し、胴が長く、脚が短かくなつてゐるのは面白い現象である。男女共に一般に日本國民よりも廣い肩幅を增してゐるし、頭は長く、顔は幅廣く、從つて相對的に鼻筋は狭くなつてゐる。又毛髪は、日本國民の粗いのに比較して細かになる傾向がある。婦人は総體的に男子ほど激しい変化は見せないが唯一つ身長の点においては例外な高くなつてゐる。數學的に表現すれば、體格上の諸特徵二十五のうち、十八の点で、移民は明瞭な変化を示してゐるさうである。なほこれが第二世ともなれば、大きさの点でもいろ／＼異るところを生じてゐる。

問 題となるのは、かくの如き新環境における人類集團の體格上の変化は如何にして起るかの説明である。シャピロ博士はこれを自然淘汰の一現象と考へ、移民は一つの淘汰集團ではないかとの疑ひを抱いてゐるが、然し、これは移民の經濟的社會的背景からは否定できない。また環境が移民を変化せしめたのだといふ結論は一般的には誤りとはいへないが、如何なる環境上の因子が働いて、一世代といふほどの僅かな期間にかくも根本的な変化を起したのかが説明できなければ、依然として問題はあとに残されてゐるわけである。要するに、日本人第二世は世界人類学上に新しい疑問を提出しその解決を將來に待たうとしてゐるものであるといふことができる。

敷設水雷を運ぶ

オランダの沿岸を守るために敷設水雷を運搬する守備兵達

和平陣營に陳公博の登場

【同盟東京】國民政府時代以下汪兆銘の率ゐる所謂改組派の有力幹部として常に汪兆銘とその政治的苦難を共にして來た陳公博の名が最近の新中央政權樹立運動に少しも見られなかつた事は、彼と汪との深き關係を知る人々をして奇異の感を抱かしめてゐたが、去る十二月九日上海郊外で行はれた汪派の中央陸軍軍官訓練團開学式典參列者の中に初めてその名を現した、右開学式は入團学生一千餘名に對する汪兆銘の閲兵、訓示を以て始まり次いで同團教育長葉蓬將軍、軍事委員會代表鮑文樾の演説と並んで陳公博は中央黨部代表として一場の演説を試み居並ぶ学生連を感激せしめたのであつた

△

陳公博は昨年汪兆銘と共に抗日首都重慶を脱出して以來、香港に在り、香港に於ける和平工作を担當してゐたが、汪派運動の中心が河内より上海に移つてからも、陳公博は老母の病氣を理由として依然香港を離れず、その去就さへ疑問視されたものである 併し翻然一年にして消極態度を傳へられた陳公博も遂に右の開学式を機として果然新中央政權運動の表面にその名を現はすに至つた事は彼のこれまでの政治的經歴から見て汪を中心とする和平救国運動に一大威力を加へたものと言ふ事が出來る

即ち陳公博は早くより汪兆銘の中樞的人物として褚民誼、曾仲鳴等と共に汪を援けて複雑な支那政界に政治闘争を行つて來た人であり汪の改組的存在である、現在汪兆銘をめぐる新中央政權樹立運動の陣營は汪を中心とするとは言へその中には周佛海、高宗武等蔣介石より投じた人々が多く元々の汪派としては林柏生、褚民誼らがあるに過ぎない、汪の片腕たりし曾仲鳴は河内の隠れ家で汪の身代りとなつて果て、其他な汪精衛政權の監視下にその進退の自由を失つて居る有様で、今般陳公博をその陣營の積極的活動分子として迎へる事となつた汪兆銘は運動の前途に最も有力な協力者を得たものと感じてゐるであらう 而も現在の汪兆銘陣營には舊国民政府時代の政治的経歴から云つて行政院部長級以上の職に在つた者としては汪兆銘一人であつたが陳公博はかつて滿洲事変後の一九三二年汪が行政院長に就任するやその下に實業部長となり次いで鉄道部長も兼任し、正に大臣級の大物である、汪陣營も茲に元首相一人元大臣一人を持つ事となつた、今後汪は周佛海、陳公博をその両腕として益々新中央政權運動に邁進すべく、陳の今回の和平運動に於ける積極的登場こそ來るべき新中央政權に一段の重みを加へるものと云ひ得るであらう

△

陳公博は汪兆銘と同じく廣東省の生れ、本年數へ歳四十九の男盛りである、彼は北京大学卒業後一九二〇年中国共產黨の創生時代譚平山と共に同黨に參加し、一九二一年上海佛租界で極秘裡に開催された中国共產黨第一次全国代表大會には廣東代表として出席してゐる、現在の汪派の有力者周佛海も中国共產黨組織者の一人であり同じく第一次全国代表大會に出席して中央局員候補に挙げられてゐる、現在汪の両腕とされる陳、周の二人ながら若き日の熱情に驅られて共產黨に走つた所謂轉向者である事は興味ある所である 當時陳は廣東群報を經營する傍ら香港の華字日報及び循環日報の記者をしてゐたが幾何もなくして共產黨を脱し、一時陳炯明廣東都督の下に督軍秘書の職に就たが陳炯明の失脚で職をはなれ米国に留学コロンビア大学を卒業した

△

歸国後は国民黨に入黨し始めて孫文の下に三民主義の徒となつた其の後廣東大学校長代理国共合作廣東政府の農工廳長を歴任、一九二六年北伐軍が開始されるや、国民革命軍總司令部政治訓練部主任として從軍、次いで政府及び黨の要職に就いたが、武漢、南京両派對立時代には武漢政府に屬し、工人部長の職に在つた、武漢、南京妥協成るや汪兆銘等と共に南京に赴いたが、第四次中央執行委員全體會議の開催に失敗して汪と共に下野した、次いで武漢政治分會常務委員となつてゐたが間もなく廣東に赴き廣東民政廳長となつた、併し一九二七年末の廣東に於ける共產黨の赤色暴動の背後關係者と目されて汪兆銘、陳公博等と共に本業職を免ぜられ香港に亡命するに至つた

此の頃から陳公博と汪兆銘との關係は愈々密接を加へ相共に反蔣介石運動を展開したのである。此の為陳は上海で雜誌「革命評論」を發刊し反蔣宣傳工作に從事する一方汪の反蔣工作に協力した 併し一九三一年滿洲事変を契機とする抗日風潮の昂まると共に廣東、南京両派の妥協が成立するや汪兆銘と共に南京に入り陳は實業部長に挙げられ、一九三六年の国民政府改組當時まで實業部長の椅子を守り、その間一時鉄道部長をも兼ねたのであつた

汪兆銘の新中央政權樹立運動は幾多の悩みをなめつつ、抗日支那への轉換と云ふ大事業を推し進めてゐる時、汪の昔からの股肱だつた陳公博が汪の側近として積極的に乘り出して來た事は正にこの運動を促進する有力な力たるものである

西部戰線に待機する獨逸軍 (伯林中西特派員發)

"和平"の聲揚がる
注目の白李二將軍

孤島にも均しい蔣介石の最後の切札は雲南の中央化であり、雲南の主席龍雲は辺境に自己軍隊を集中して極力蔣の割り込み戰術を拒否してゐる、そこへ西南派の白李両將軍が俄然反蔣獨立の機運を添へて浮かびあがつて來た、わが皇軍破竹の勢をもつて廣西の都城を陥れるや早くも廣西一帶の民衆は和平運動の声を波動的に湧き立たして、南寧には早くも親日的な民衆工作が進められ、求めずして東亜新事態に善処しようとする活氣が見られ、奥地深く遁走した廣西敗殘軍はこの與望に脱落されてその活動性を封鎖された觀があるとのことである、其処で我が南支派遣軍司令官も白李二將軍に對して「和平獨立」を慫慂するといふ結果を観たものと思はれる

×

李宗仁と白崇禧の西南支那建設は過去十年に亘つて其の文化的工作は著しく進展し、経済、産業とも統一ある組織の下に非常な發展をみたものである、一方反蔣運動の温床でもあつた、廣西軍そのものからいつても事實上西南反蔣勢力の精神的核心を成してゐたものである、中央と妥協したのも最近の事であり、それは昭和十二年十月、偶々中央軍と戰爭を挙んでゐたのであつたが、支那事変の延火によつて廣西軍側は已むなく之を行つたのであり白李西南派軍民の反蔣精神はこんな事で決して消滅されはしなかつたのである

×

廣東軍にしても、廣西軍にしても今次事変では上海南京徐州各線に引き出されたのであるが何れも敗亡してゐる、特に廣西軍は上海南京戰線より敗退後一時廬山を根據として立籠つたが、この廬山敗走ですつかり信用を失ひ、李宗仁や白崇禧は前後して西南行營を蔣委員長に懇願し、鬪けて來たものであつた、白崇禧は目下貴州の地にあつて南方日本軍進擊に備へてゐると傳へられてゐるが、戰意は全く無く中央政府を極度に焦慮せしめてゐる、現在の彼の兵力をみても十二万程度であり龍雲軍をみても僅かに三万程度であつてこの際邪魔を深く捨てて和平運動に率頭を進めるのが最も賢明な策であらう

佛兒童のヒットラー觀

【パリ發同盟】子供時代からフランス人は宿敵ドイツを忘れず、父これを憎悪する様教へこまれてゐる、今又宿敵獨佛は干戈を交へるに至つたが、さてフランス兒童はドイツの元首アドルフ・ヒットラーをどう考へてゐるか、これを知るのも興味あらう

一、質問 ヒットラーとはどんな人か、学者か、藝術家か、人殺しの悪者か？

兒童の答 (イ)彼は口髭をつけた髭を一寸生らした悪漢である(ロ)彼は老人で狂人だから子供はない

一、ヒットラーの目的は？ (イ)ドイツの司令官(ロ)ボッシュ・フリーの司令官(悪物ドイツ人の意)

一、ヒットラーの行為？ (イ)ドイツ人を野蛮人に化する(ロ)他国に法螺を吹く(ハ)彼の演説はうそだらけ

一、ヒットラーは何処にゐる？ (イ)ベルリンにゐる、夜には空襲があつて爆撃を受けるのでつを恐れて防彈チョッキを着てゐる(ロ)戰壕を作つてそこに住んでゐる(ハ)前後に地下室を作つてその眞中に坐つてゐる

一、何故我々は戰爭するか？ (イ)ヒットラーは欧洲小国を全部征服するから(ロ)英国がドイツに最後通牒を送つたから(ハ)我々はドイツを嫌つてゐる、英国の同盟国だから(ニ)ヒットラーは他国と同様我国にも侵入せんとしたから

一、戰爭を君はどう思ふか？ (イ)戰爭がなかつたら二聯隊長を貰へたのに(ロ)戰爭は兵隊さんを苦しめることになつたこと(ハ)パパがお國のため出發したここ(ニ)[illegible]

日本民族強化 特輯

日本と日本民族を強大ならしめよ!! 「公論」の使命もまた茲に存在する!!

民族主義と民族國策 …古屋芳雄
民族强化と國民保健問題 …高野六郎
乳幼兒、母性保護の時局的意義 …伊藤清
日本民族の優秀性 …田中寛一
各國の民族强化方策 …青木延春
日本民族强化と人口問題 …館稔
民族の强化の倫理 …杉森孝次郎

科學と國民との基礎に立つ 日本民族の理想・長田新
時局收拾への路 風早八十二

與論・結論
昭和維新と云ふこと…二荒芳徳
比較的精神の發揚…木村龜二
ライターの經濟學…山浦貫一
農民…和田傳
世界時局と神國日本…満井佐吉
反政治的妄想…龜井勝一郎
日本民族の歴史…中村正一
芝居・現在未來…俵藤丈夫
英雄政治の矛盾…馬場恒吾
第一公式…大熊信行
教育…中山伊知郎
東亜聯盟と我對外關係…宮崎正義
準備教育救濟法…上村哲彌

新年特別號 特價壹円 公論

南社と汪兆銘 橋川時雄
北齋 村松梢風
武者小路實篤…辛錢について
清水幾太郎…理想と現實
健康は一種の病氣なり…醫學博士 式場隆三郎
よく勝つもの 佐藤信衛
東亜協同體論者反省せよ 杉山平助
新東亜建設の諸問題 鈴木庫三
經濟困難打開の道 岩崎英恭
無雷庵雜記 有馬賴寧
歌・齋藤茂吉 句・山口誓子 詩・藏原伸二郎
六號陣營 青野季吉
現代文學の文章

民都會で語る 座談會 青年學生 大學教育を語る 蠟山政道 安倍源基 杉山平助 城戸幡太郎 酒枝義旗 兒玉省
創作 安ホテルの一日 葉山嘉樹
創作 冬野原・田畑修一郎 故郷・丸山義二
創作 幽明 150枚 長與善郎
太平洋双六 佐藤春夫
諸葛孔明とその時代……安岡正篤
世界の動き(八十枚)
ケマル・パシャ 大川周明

東京銀座二ノ三 振替東京一六八八六 第一公論社

小學館の教育漫画繪本

本書は子供の喜ぶ明朗漫畫繪本です。而も笑ひの中に情操の陶冶、人格の育成を企圖して編輯したもので、色彩、文字、内容にも細心の注意を拂つてをります。御檢討下さい。

新イソップ ナカヨシムラ 横山隆一作・畫 動物の習性を巧みに扱つた低學年向き教訓漫畫繪本です
完チャン 中村篤九作・横井福次郎畫 出征してゐる父、母に愛される完チャン、美しき銃後物語
出世太閤記 石田英助畫 一世の英雄豊臣秀吉の一代を記した教育的漫畫物語です
なぜ〳〵問答 柚木卯馬原作 子供が先生、父との問答の中に、物識りになる新案漫畫讀本です
一茶物語 倉金良行畫 俳人一茶の生立ちより「信濃の一茶」となる迄の文藝的漫畫物語

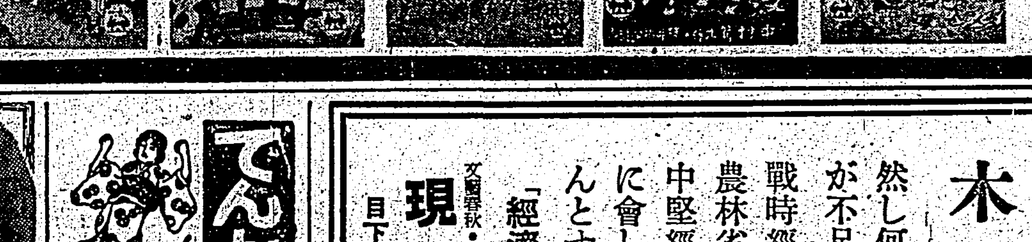

新刊五冊 (ドレデモ定價 一冊四十錢) 全國有名書店にあり 實物を御檢討下さい 只今發賣中 東京・神田 小學館 發行 振替東京四五一〇七番

國産最高級 日光ペン 見本ハ切手十錢封入御申込下さい 東京小石川區丸山町一六 日光ペン 見本係

三十萬分ノ一 臺灣全圖 定價二圓五十錢 送料六錢 發行所 臺灣日日新報社商事課

感冒にトラシン 田口博士創製 定價廿五錢五十錢 各藥店にあり

評判の家庭藥 サキシロン

ひび、しもやけ 外傷一切に

★サキシロンは從來の家庭藥と異り醫家の賞用する傷の上皮形成・肉芽促生藥に、殺菌消毒藥と痛み痒み止め藥とを配合した最新の家庭外傷藥です。

ひび、しもやけ、あかぎれ…にすり込みますと先づ痒み痛みを止め、血行をよくし患部を消毒し、炎症を去ると共に肌をととのへます。

二〇セン・三〇セン・六〇セン・一円二〇

武田長兵衛商店 89(1)786

古賀政男 歸朝第一回發表作品

新妻模樣 久米正雄作詩 霧島昇 ミス・コロムビア
波を越えて サトウ・ハチロー作詩 伊藤久男

松竹大船映畫主題歌 新妻問答 (レコード番號三〇五〇八) ★

Columbia コロムビアはレコード時代

正月新譜特選盤 ポリドール流行歌

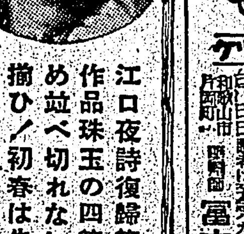

出帆の夜 東海林太郎
雨の哀愁 小林千代子
箱根馬子の唄 上原敏
賣られ鴛籠 青葉笙子
黄昏道中 東海林太郎
女次郎長 小林千代子

☆此の他數十曲ございます スグ特約店でお聽き下さい!

江口夜詩復歸第一回作品珠玉の四篇を始め並べ切れない傑作揃ひ!初春は先づポリドールからです!

PO-554

でんかん ノウヒン丸

富吉榮作

米もある!! 木炭もある!!

然し何故一般家庭に米や炭が不足してゐるのか!!

戰時經濟の元締、商工省、農林省、大藏省の課長級の中堅經濟官僚の俊秀が一堂に會して、國民に敢て訴へんとするものは何か!!

「經濟官僚と時局」座談會

文藝春秋・時局增刊第二十八號 現地報告 所載

目下發賣中 特價四十錢

激流（59）

久生十蘭作　伊勢良夫畫

（春上映）

疑惑（六）

冬の入りがけと思へないやうな明るい陽が汽車の窓から射し込み向き合つてゐる眞波の頭に落ちかけて、その上に円い光の輪を描いてゐる。

たしかに、度外れた美しさだつた。

いやに整ひ過ぎた端正さでもなく、眼立ち過ぎる派手な艶めかしさでもない。古典派の畫家が、理想として追求した『美の始源』とでもいふやうな渾然とした美質が面輪の中にある。

ちよつと首を傾げるだけの何でもない身ぶりにも、匂へやうのない自然らしさと清純さに充ちてゐて、典雅などといふ言葉的な形容ではとても言ひつくせさうもない優美さがあつた。

見るからに脆さうな、都會風の樹的な美しさの系列ではなく、健康と靱さに貫かれてゐて、眞波になつてもこの美しさは変ることがないのではないかとさへ思はれる。

あらゆる男性の眼を欹たせ、どんな女性でも本能的な嫉妬を感ぜずにはゐられないやうな、そんなズバ抜けた美しさだつた。

（すこし美し過ぎるやうだ……この美貌さんを見て羨ましく思ふ女の思ひだけでもあまり幸福に行きさうもないな。かう美しいと誰だつてちよつと意地悪をしてやりたいやうな気がするから……）

祝子は、うつとりと眞波の顔を眺めながら、こんなことを考へてゐた。

この娘とあの美しい戸山冬彦とが並んだところを想像すると、祝子自身、何ともつかぬ焦立たしい思ひがする。

それにつけても、こんな美しい娘に冬彦を結び付けようとしてゐる堅子の思ひ切りのいいやり方には、さすがの祝子も度胆をぬかれた。

堅子が、ひと知れぬ激しい狂熱で秘そかに冬彦を愛してゐることは、はつきりこちらに見抜けてゐる。

冬彦を眞波と結婚させようといふのは、殺し留めたところ、眞波をはぐ上げにして、冬彦をいつまでも自分の傍へ繋ぎ留めて置かうといふのにちがひないのだが、堅子が、こんなにも美しい娘に嫉妬を感じないほどの裕方をしてゐるとは思ひもかけなかつた。

どんな重要な手紙か知れないが郵便で出せば済むものを、冬彦のところへ眞波に持たせてやるなどといふのは、わざと際どい機會をつくつて、眞波と冬彦の関係を退つぴきならぬところへ追ひ込んでしまはうといふ魂胆なのだらう。

一旦かうと極めたら、戦慄を励かさずに鉄の網でも振るやうにピシピシと段取りをつけて行くきまりのよさはさすがだつた。

（なるほど、たいしたもんだね！）

ちよつと敵はない気がした。

祝子の用件は、すつかりひねくれてしまつた自棄した岸本清次郎の妹の幸子を、清次郎の親友だつた冬彦の口から適當に宥めさせ機嫌文のやうな清次郎の遺書をこちらへ取りあげる役を買はせるためだつた。

幸子といふ娘は思ひのほか手強かつたほかに、数枝・堅子・祝子のトリオを眼の敵にしてゐる堅子の先夫の方代久武までが後押してゐるといふのではなかなか油断がならない。

堅子と清次郎の情史や百貨店の内幕を素ッ破抜いてあるといふその遺書を、思ひ切りよく悪徳新聞へでも賣り渡されでもしたら、数枝としてはちよつと起ち上れないやうな致命的な打撃を受けることになるのだから、今日中に是非ともその防ぎをつけて置かなければならないわけだつた。

（あの美しい冬彦に口説かせたらいくら頑固な娘だつて陥落するにきまつてゐる）

光度を變へるオミクロン星

近頃空の異変―アンドロメダ座のオミクロンといへば、比較的明るい星の一つであるが、これが三等星でありながら、約半等づつ変光することがハーバード天文台のリチャード・エム・エムバーソン博士の精密な觀測によつて判明した。即ち博士はハーバード大学のオーク・リッヂ觀測所（マサチユーセット州所在）にあつて偶々この変光の事実を確認したものであるが、目下はその原因の探究について所員の指導に當つてゐるから遠からずその眞相を報道し得るであらう

そもそも変光星の科学的觀測は一五七二年のテイコ・ブラーエ新星に始まる有名な鯨座のオミクロン即ちミラ星の光度の週期変化は一五九六年に記録され、次第にその研究も進んだがハーバード天文台のピッカリングが寫眞觀測法を採用して以來その数が急激に增加し現在変光星の総数は五千以上、短週期の変光星においては、光度の強いものほど週期の長いと云ふ事実も知られて居るが、アンドロメダのオミクロン星は三等星であるから週期もそれだけ長く、今日まで変光の事実が知られてゐなかつたもので、これが食変光星であることは疑はしく、連星なりや脈動によるものなりや、或は問題の三軸不等の楕円體によるものなるかを究明せんとするのが今後の研究の趣旨で天文学界ではその後の觀測事実に多大の興味をかけてゐる

坑內事故豫防法

石炭液化法の改良進歩その他最近における工業の發展は、動力源熱源としての石炭の需要を增大せしめる一途を辿つてゐるが、これに伴つて炭礦事業の機械化增進が行はれ、截炭機や積込機を使用する傾向が著しくなつた

かかる機械は殆ど維持費を要することなく、苛酷な使用に耐え得るものでないと、思はぬ事故を起しがちであるが米国ペンシルヴァニア州ジョイ製作會社ではこのほど歯車その他の强靭で磨耗に抵抗する必要ある部分に五パーセントニツケル鋼を用ゐ、一分間八一〇瓲の容量を有する高性能の積込機を完成した

これにより、坑內事故の一部分は優に防止できるものと期待されてゐる

新しい合成樹脂材料

カナダ、ケベックのジョージ・モリソン、オーブリー・プライスの両氏は最近有機樹脂材料に關する發明の特許を得たが、右はヴイニール・アセタル型のもので人絹ファイバーの原料となし得るものである、製造のプロセスは約十四通りあつて、みな特許範圍に含まれてゐるが、人絹ファイバーに適するものはそのうち三方法、その他の方法によるものも新型の樹脂として廣く用ひられる可能性あり、就中、瓶の蓋や罐の裏に塗れば不可溶性であるから極めて便利といはれ、又無色透明清潔な包紙としてセロフアンを凌ぐものも作り得るといふ、なほ特許はモントリオールのシャウイニガン製薬會社に譲渡された

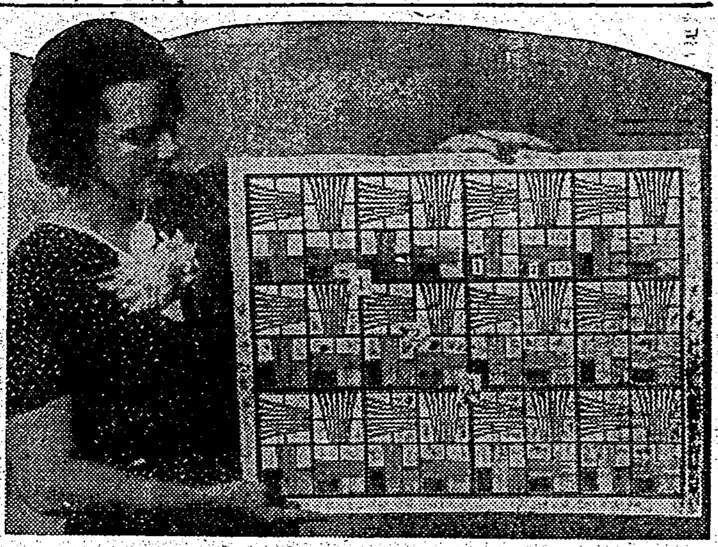

テレビジョンの檢眼

テレビジョンも愈よ實用時代に入らうとし、アメリカでは既に兒童教育上に之を用ひて自然現象を如實に理解せしめんとする試みが行はれ、イギリス、ドイツ、イタリー等それぞれに家庭用の受信器の普及に努めてゐる模樣である。

テレビジョンの理論は複雑であるが、その要領は、まづ走査裝置によつて、送らうと思ふ影像を一定の順序に從つて點に分解し、順次に之を辿つて行く。走査で得た錯点の光を光電管に導いて、その光の量に相當する電氣に変へるのを光電變換といひ、これを送信機から受信機へ経由して、逆に電光変換裝置で、電氣を光に戻す。この時の走査は受影走査と呼ばれこれによつて像が完全に再生されるのである。

この時影像に不鮮明な点や歪みが出來やすいから、精密な圖表を用ゐて檢査する。

光の屈曲についてはオランダの数学者ヴアン・ロイエン・ウイレブロールト・スネルが、いはゆるスネルの圖表を作り、二媒質の境面における波動としての光線の屈折をたしかめることができる。これはスネルの圖表とはちがふやうにみえるが、しかし、ともかくもテレビジョンにとつては不可缺の檢眼法である。これによつては不愉快なチラチラする感じをある程度まで除去することができるのである。

（寫眞はスネルの圖表とは少しちがふが、テレビジョンにおいて不鮮明をさけるための圖表、ゼネラル・エレクトリック會社の製作にかかる）

㈲世㈲界㈲知㈲識

★カナダ……エスキモーに新しい生業

エスキモーたちは今非常に満足してゐる何故といつてハドソン湾會社によつてバッフイン・ランドの南岸に沿ふ東部北極地方に毛皮工業が設けられ、エスキモーたちか毛を集める筈である、麝香鼠が繁殖のために設けられることになつた、カナダの毛皮工業は一九三三年にセント・ローレンス湾の沿岸で始められたのである

★イギリス……窓の話

イギリスでは燈火管制で暗くしなければならない窓がどれだけあるかを考へてゐる、千万の個々の家があり、若しそれらが窓を六ツ有してゐるならば全體で六千万の窓があるわけで、それらのすべては遮蔽のカーテンかブラインドを要する、一つの窓について二シリングづつかけるとしたら六百万磅の費用を要する、国民の入費はこれについてもつと多くを費してゐるであらう

窓を暗くするのに適せる装飾的な材料が一ヤード僅かに八シルリング十一ペンスといふ廣告が出てゐる、すると一ヤード二シリング十一ペンスのものを買つて更に裝飾用に十一シリング十ペンスのを買ふとすればイギリスの窓を暗くするのに一億二千万磅もかかる、こんな風に無用の品が賣買され、巨額の費用が飛んでゐる

★ドイツ……油の戦争

ナポレオンの金言は軍隊の進軍は胃の腑にあるといふことだつたが、今日ではもう時代遅れである高度に機械化された兵器と巨大な空軍は多く液體燃料を消費する、そしてその事はナチスにとつて英佛側よりも遥かに大きい、ドイツの戦時の必要は一年に一億五千万噸である、ドイツの原油の國內產額は四百三十万噸、石炭からの合成油は全部で千三百万噸である、戦争の初めドイツは二ケ月間フル・スピードで戦争をするのに十分な石油を保有してゐるやうに推定してゐた、だがポーランド戦線でそれらの保有量をすつかりなくしてしまつた、ドイツはその大切な油を何処から手に入れるか？戦前ドイツは四十二パーセントを南米から、二十七パーセントをアメリカ合衆国から、十一パーセントをルーマニアから残りの二十パーセントを諸所方々から入手してゐた、今日英佛側海軍はアメリカ合衆国南米、西インド、極東からの輸送を断ち切つてる、ロシアもナチスを大して援助出來ない、一日に二十九万噸のソヴエートの産出は殆ど國內で消費されてる、一日七千噸だけが輸出に向けられてゐる

雜誌紹介

▲婦人俱樂部（新年號）聖戰の聖地巡禮（西條八十）をはじめとし、火野葦平氏の妻と兵隊母と兵隊座談會、夫婦円満座談會、戰傷の勇士夫婦五組の明朗座談會、幸福な結婚をした實話、お子様用の新型毛糸編習手富法、小兒肺炎の豫防と及小說生花化粧（竹田敏彦）彩筆記の底（吉川英治）妻の天國（菊池寛）流れの底（菊川縄子）等創載、附録は『くづし字手本』『お料理經濟讀本』『和服裁縫の急所秘訣集』『男女兒のズボンとスカート型紙』の四つ（〇・八五、東京市小石川區音羽町三ノ一九大日本雄辯會講談社）

▲改造（新年號）科學大衆化の意義（小倉金之助）文化の力（三木清）學問と人生（天野貞祐）呉京（佐藤春夫）高千穗の峰（齋藤茂吉）日本文化の檢討（座談會・長谷川如是閑・和辻哲郎・大西克禮・岡田國男・今井登志喜）寫眞と繪畫論（幸田露伴・志賀直哉・横山大觀也）何故に中央政府を組織するか（周佛海）等種々の論物を網羅、小說には二百枚のある作家の手記（島木健作）巷の歷史（廣津和郎）ウキズルさん（井伏鱒二）及戯曲『ある花園』（武者小路實篤）がある（一・二〇東京市芝區新橋七ノ一二改造社）

二千五百萬燭光のロボット探照燈

從來 サーチライトの光源は小型のものを除いて概ね炭素電極孤光燈を用ひてゐるがゼネラル・エレクトリック會社ではこれが改良を試みることとなり、水冷式水銀蒸氣電燈三個を使用するロボット、サーチライト（光度二千五百萬燭光）を完成するに至つた

冷却 用の水流は每分[illegible]ガロンを要し、自動ポンプで送り、[illegible]

現在 の型式のサーチライトは炭素電極孤光燈のため常に係員一名以上を必要とするが、今回の發明にかかるものは材料を消耗することもないから、從つて係員の必要もなく、人跡まれな山奥、或は[illegible]に設置することに適してゐる、ロボット・サーチライトの名はそこから出てゐる

ラヂオ

朝

【七・一〇】朝の挨拶、ラヂオ體操

【七・二〇】朝の修養（東京）孝子はひとり巧に賢す…西川光二郎

【七・五〇】朝の音樂（レコード）ピアノ獨奏奏鳴曲第十一番イ長調K三三一トルコ行進曲（モーツアルト作曲）ユモレスク作品一〇一ノ七（ドヴォルザーク作曲）レオニード・クロイツァー

【八・〇〇】ニュース

【九・二五】內地定期船客取扱並陸入港時刻及縦貫列車時刻

晝

【一一・五九】時報（東京）公示並告示事項、局報

【〇・〇四】ニュース

午後の放送番組發表

【二・〇〇】ニュース

【三・二〇】ラヂオ體操

【三・三〇】國語語ニュース

【五・〇〇】ニュース

【五・三〇】ハイキング・コース紹介の時間（臺北のみ）

【六・〇〇】子供の時間（東京）今年はこんな事がありました―子供のテキスト三四頁…經濟學博士太田正孝

【六・二五】講演（臺北）農業夢物語…農學博士森於菟

【六・五五】カレント・トピックス（東京）

夜

【七・〇〇】子供の時間（臺北）ラヂオ・スケッチ（錄音）さよなら昭和十四年…解說―倉錦哉

【七・二〇】ニュース

【七・三〇】國民歌謠（東京）紀元二千六百年頌歌―紀元二千六百年奉祝會撰定、東京音樂學校作詞作曲…指揮澤崎定之、合唱中央合唱團、ピアノ伴奏和田肇

【七・四〇】講演（東京）東亞ブロックの金融問題…經濟學博士…万垣寅次郎

【八・〇〇】與亞綜合放送（錄音）（東京、名古屋、大阪、廣島、長崎）

【八・四〇】舞臺劇（東京）母（川村花菱作）喜多村綠郎、伊志井寛、[illegible]田アナウンサー、琵琶吉永錦翁

【九・三九】九・四〇時報（東京）

【九・四一】合唱（臺北）白羽合唱團、ピアノ伴奏船井典子 一、故郷を懐ふ（大竹琢夫作詞、ドイツ民謠）二、祝頌の歌（一宮祠推作詞、ベートーヴェン作曲）三、よろこび（葛原しげる作詞、弘田龍太郎作曲）四、荒城の月（土井晩翠作詞、瀧廉太郎作曲）

【一〇・〇〇】福建語ニュース

【一〇・二〇】經濟ニュース、新聞社提供ニュース、公示並告示事項、局報、明日の放送番組發表（各局）

【一一・〇五】英語ニュース

【一一・二〇】北京語ニュース

【一一・三五】廣東語ニュース

【一一・五〇】馬來語ニュース

朝の修養（東京七・二〇）　西川光二郎

△孝子は遅り巧に賢ず

これは孔子先生の御弟子、曾子の言葉であつて、其の意は『孝行な子はたとへば親の機嫌の悪い場合でも親の前では上手に機嫌を直して親に決して悪い顔を見せないといふにあり、此の點を說明して後ほんとに孝行な子は自らの機嫌を直すに上手なのみか親の機嫌を直すにも上手であつたといふことを筑前の孝子半助さんや渡辺華山先生などを例にしてお話したいのであります

子供の時間（東京六・〇〇）　太田正孝

△お話『今年はこんなことがありました』

皆さんお元氣ですか、月日のたつのはほんとに早く一年間も夢のやうに過ぎてしまひました。けれども私たちはこの一年間にいろいろの事柄に出合ひました。今この最後の月にあたつて私たちは一體どんなことがあつたかを思ひかへして見ませう、そして新しい年を迎へるための心がまへを作つておきたいと思ひます。

舞臺劇（東京八・四〇）　母（川村花菱作）　喜多村綠郎外

[illegible]にあつて勤王を說き歩き村人達からは神のやうに尊ばれて居たが、途に幕府から逆賊の名を以て兵を向けられ尾島は同志と共に八幡山に籠つた。村の老婆おまきは矢張り尾島を尊崇する一人で、ひとり息子新三郎も尾島の同志として八幡山に籠つて居た。某日おまきは新三郎の許婚おまちと共に尾島方の兵達へ送る草鞋を作つて居ると其處へ尾島が姿を里人にやつして現はれる。尾島は自分一個の考へでこのやうな戦になつたが村人達の考へは果して如何であらうとそれを探りに來たのである。尾島はおまきに向ひ尾島を憎い奴だと思ふだらうと問ふと、おまきは[illegible]山へ謝へる。やがて尾島は[illegible]尾島を追ひ拂ふ。[illegible]こへ食を運んで來たおまきに[illegible]ひ尾島も新三郎に[illegible]

胃腸疾患の新療法！

特に…慢性症状に

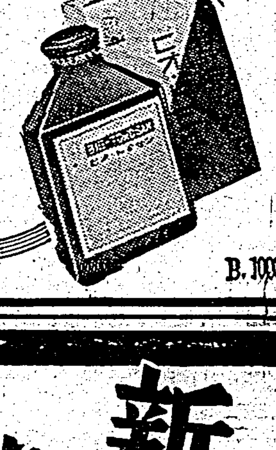

胃腸疾患に對し、從來使用されつゝある薬品は多種多様なるも主として對症療法が目的である。

然るにビオ・トモサンは、それらの薬品と異り、新研究の被覆吸著劑に活力優秀なる乳酸菌を多量に含有せしめ、一劑にて根元的且つ對症的療法に奏效することに成功した獨自の新製劑である。

胃腸內部を清掃甦生

すなはち之を內服せしむれば、本劑中の被覆吸著劑は、胃腸內壁のカタル、糜爛、潰瘍面を被覆治療して之を健康粘膜に回復せしめ、さらに胃腸內の有害物、腐敗醱酵物を吸收して體外に排出し……

―また本劑中の乳酸菌は腸內に到りて旺盛に繁殖し各種の有害細菌に拮抗してこれを殺菌し、さらに腸內の腐敗醱酵を防止し、一劑を以て胃腸諸疾患の病源を綜合的に治療し、且つ之を豫防するのが最大特長である。

ここに於て急性症狀の場合は勿論、多年にわたる慢性胃腸病に對しても、よく胃腸內部を清掃し、粘膜を甦生せしめ、速かにその快癒を促進するのである。

尚ほ本劑中の乳酸菌はビタミンB_2を多量に含有し、細胞賦活、成長促進に奏效す。

因にビオ・トモサンは發賣早々、既に帝國大學病院を始め各方面にて賞用されつゝある。

適應症

胃酸過多、胃潰瘍
胃アトニー、胃下垂
胃擴張、食慾不振
胃腸カタル、異常醱酵
消化不良、慢性下痢
蕁麻疹、常習便秘
小兒榮養及發育不良

製法特許

服用容易！價格低廉！
[illegible]

ビオ・トモサン

友田合資會社

B.1003

新鮮な若肌が生れる

ウテナ・クリーム

すばらしい美白作用

レモン果汁中の植物性美肌素ペクチンが配合してありますから強力な美白作用で色黒・脂ら顔を解消してお肌はシンからすつきりと垢ぬけ色白の美しい若肌が生れます……

洗顔後入浴後に

お肌のアレやすいこれからは忘れずウテナレモンクリームで！冷い外氣からお肌を護つて肌アレを防ぎ化粧のりのよい潑剌とした健康肌を育くみます……

肌アレ豫防に・アレ性に色黒解消に・お化粧下に

植物性美肌素配合

14.12-2.2

偉大な進歩!!

急性.慢性淋疾に

今日臨牀醫學界に提供された藥物中・二基スルフォンアミド製劑程偉大なる効果を收めつゝあるものはない。

即ち淋疾はもとより、凡ゆる化膿性疾患を初め、近時女性淋疾の治療にも男子同様の効績を讃えられ、其他外科手術の前後に應用して著しく治療期間を短縮する等その多角的効果の如何に卓越せるかは續々發表される著名臨牀家の報告に見るも明かである。

ヂセプタールは內服による短期治療の確立を齎す、二基スルフォンアミド製劑中の最も定評ある國際的標準品にして本劑の品質は、その最高純度を證明すべき溶融點一九四度を保持し、從つて殆んど副作用なく而かも例外なき高率の治驗成績を示してゐる。

最近各大學、大病院の泌尿器科領域より相次いで發表された淋疾に對するヂセプタールの効果を見るに……

其の急性と慢性とを問はず未だ曾つて見ざる一〇〇%に近き好成績を擧げ得たと報告されてゐる。」

尚ほ女性淋疾による白帶下、或は大腸菌其他の混合感染によるる白帶下、に對してはヂセプタール錠の驚異的偉力を最も發揮するものとして使用醫家より幾多感謝の辭を寄せらる。

☆適應症☆

淋病、膀胱炎
淋毒性關節炎
女性淋疾、白帶下
子宮內膜炎、丹毒
面疔、扁桃腺炎
中耳炎、齒槽膿漏
其他化膿性疾患

價格低廉
二〇錠――三、五〇
一〇〇錠――一五、〇〇
外に粉末、注射薬あり。

（一錠は〇・五瓦）

ヂセプタール錠

二基スルフォンアミド製劑の國際的最高化學療法劑

代理店　東京本町 株式會社 小西新兵衞商店　大阪道修町 合名會社 安原喜三郎商店

製造發賣元　東京市豊島區長崎東一丁目　中外新藥商會

（說明書、文獻發賣元より呈）

有名藥店及びデパートにあり。

D-8

鍛へよ興亞の春
登山！ハイク！體位向上に勇む

【高雄電話】高雄市聯合少年團では新春四日團員の自轉車に依る遠距離旅行をなし桑市附近を實施し併せて地方友好の訪問交驩をなすこととなつた、この鍛錬ハイキングには自轉車に乗り得る團員が全部參加する事になつて居り、四日午前七時半旭公學校に集合し九曲堂、屏東、万丹、東港、仙甲、林子辺、鳳鼻頭等を經路、延長二十二里二十三町の道路を踏破して同日午後五時頃高雄第一公學校に歸着し解散の豫定である

—○—○—

【高雄電話】高雄市役所では新春一日、興亞の春に市職員および同家族の心身を鍛錬し、長期戰に對処する體位を新たにすべく高雄市尹以下職員および家族全部が九曲堂水源地へハイキングを實施する事となつた

—○—○—

【臺中電話】臺中地方法院を中心とする州、郡の職員十五名は山岳部をリーダーとし三十日臺中發、元旦新高の山頂を極め君が代合唱、紀元二千六百年の聖壽を祝して万歳を三唱の上二日一部は阿里山へ廻り一部は東埔を經て三日下山すると

—○—○—

【臺南電話】臺南市では皇紀二千六百年新年を體位向上行事で奉祝しようと云ふので一、二、三日と三日間市球場に軟式野球大會を開催するが、臺南山の會でも之に呼應して五百烏山嶺へ大衆登山を擧行する事となつた、當日は午前八時臺南驛前集合、バスにて新化、玉井經由楠西に至り（一時間半）楠西より徒歩にて貯水地取入口を經て烏山嶺へ登り（一時間半）歸路は大坵園、九重橋を經て烏山頭へ出で午後六時三十八分番子田發列車にて同七時臺南着の豫定である、會費二円、尚烏山嶺は標高四百米貯水地を脚下に中央山脈の連峰を遠望し嘉南の大平野を一瞬に集め附近に和蘭人の遺跡等もあり眺望絶佳のところである

彰化郡の元旦

彰化郡では光輝燦たる紀元二千六百年を迎へ左の通り興亞奉公日の行事を實施することとなつた

△元旦行事
一、神社初詣(午前八時半)
二、新年奉賀式(午前九時)
三、名刺交換會(午前十時)

△勵行すべき事項
一、早起
二、心身鍛錬
三、節約貯蓄

△嚴禁すべき事項
一、同總飲酒

尚元旦午後は各自家族を同伴登山遠足等興亞奉公日にふさはしい行事を實施すると

竹東壯丁團査閲

【竹東電話】新竹州竹東郡警察課では去る二十五日の酷寒を物ともせず耐寒持久、精神鍛錬の絶好機と為し午前九時より郡下十五壯丁團員五百八十五名並に一、カラバイ南高砂青年團員百名を竹東公學校運動場に集めて土井警察課長以下郡下各街庄長並に關係官民百餘名參集の下に査閲をなした、向ほ當日の成績は一等竹東、二等二重埔、三等大肚、四等横山、五等寶林以下略

溪湖街に貫通道路
一擧 保甲民總出で開鑿

【員林電話】臺中州員林郡溪湖街は岡田街長赴任以來俄に活氣を呈し、横斷街路を見して大いに張切つてゐるが、今回街役場下及び國策上の見地から溪湖街の中樞を貫通する十五米の新道路を開鑿する事となり、數日前より保甲民總動員で奉仕作業を開始、年内までには文字通りの立派な大道路が出來る豫定、將來は產業の振興交通の發展、國防の完璧等に新生面を開く事とならう

嘉義名刺交換會

【嘉義電話】嘉義市官民合同新年祝賀名刺交換會は一日午前十一時より市公會堂に於て擧行される

斗六街迎春行事

【斗六電話】臺南州斗六街では來る昭和十五年は恰も皇紀二千六百年に相當し聖戰第四年目を迎へる有意義の歳に當るので皇室の彌榮を祈り奉り聖戰の無窮を誓ひ奉るため左記の通り祝賀名刺交換會及諸行事を行ふことになつた

一、松飾注連縄
二、神社參拜各戶一人以上
三、國民奉祝行事
一月一日午前九時、宮城遙拜、橿原神宮遙拜並に万歳奉唱、同時刻にサイレンを吹鳴する
四、午前十時斗六公會堂に於て祝賀名刺交換會開催
五、廻禮の廢止
六、年末年始の贈答を廢止する
七、皇紀二千六百年の新春奉祝を行ふ爲各家庭にあらしめる爲各團體に於て運動、遠足及家族會を催すこと

後藤出張所長轉出

【臺東電話】臺東出張所長後藤北面氏は今回轉出不日赴任する事になつたが同氏は臺東郡勸業技師を經て台東出張所に入つた人で現在臺東協議會員、在郷軍人分會長の要職にあり臺東生え抜きの人で勸業方面の功績絶大なものあり今日の台東廳に至るまで勸業の基礎を造り台東名物の砂族を防ぐため甲南洋の大造林をなす等各方面に多大の功績を殘したので今回の轉任は廳下を擧げて惜まれてゐる

石井知事着任

【臺南電話】石井新任臺南州知事は三十日午前六時五十七分臺南着單身赴任東屋旅館に少憩後、同九時五分臺南神社に引續き開山神社に正式參拜、同九時二十五分州登廳、南部長以下各課長、各官衙中等學校長を接見後、前知事と事務引繼ぎをなし午後一時より市內挨拶廻り同五時半公會堂に於ける新舊知事歡送迎會に出席し、三十一日は市內の挨拶廻りをなし一日拜賀式後、同日夜行にて一應歸北、三日家族同伴改めて赴任の豫定である

旭製粉認可
工場は彰化郡下に內定　新經濟機構で經營

【臺中電話】資金調整法の關係で遲れてゐた海南製粉の姉妹會社たる旭製粉は漸く今回認可されたが資本金は百万円の四分の一拂込み敷地は彰化郡下に略決定來春早々工場建設に着手するが同會社の面白い處は一部企業家の投資に依らず小麥生產者、消費者、技術者の三者が一體となり新しい經濟機構の上に經營されるものとして一般から注目されてゐる、因に臺中州下に於ける小麥栽培面積は五千甲に達し原料に事缺く事は絶對に無いと

玉里郡武術納會

花蓮港玉里郡警察課では二十二日午後一時より本年武道納會を擧行した郡警察職員七十餘名小公學校職員二十餘名出場、時間の都合に依り劍道、柔道共に同時に演技開始せられ午後四時左記成績で終了、賞品授與の後講評にて懇談會を催した

柔道部高點試合成績 一等佐藤武夫(警手)二等有國勝男(警手)三等立小野敏(警手)四等宮元力(第一公校)五等高山鶴太郎(警手)

劍道部高點試合成績 一等多津田新作(警手)二等濱邊英明(大里公校)三等海渡常生(警手)四等山下政信(玉小校)五等宮川永壽(玉小校)

伸びる產業

甘蔗も立體化
耕種改善に凱歌

台中州にては昨年來蔗園の耕種改善に努めてゐるが現在の如く肥料の配給が円滑に行かず然も耕地面積の擴張容易ならざる條件の下に蔗產の增加を計らなければならぬ今日、即ち立體的に增產を望む爲には耕種改善は唯一の最善の方法である、台中州にては此の見地から州及び製糖會社の技術員を動員して耕種改善の理想的企劃を作製し之を市郡、街庄の技術員全部に實地に就て講習の上蔗作者全部に普及せしめる爲昭和十四五年期蔗作より毎年一点の出品單位を三分以上とする

競作田 四千八百点を出品指導しつつあるが、今後四年後には全州下四割の蔗作者が之を習得する事となり一般が之に習へば平均二十万斤の收穫は容易であると云はれてゐる、台中州の此の計畫がどの程度蔗作の上に現はれてゐるかを實地に就て見れば烏日製糖所區域、即ち彰化郡烏日庄學田の最も優秀な耕種改善蔗園で耕作者は蔗作上何等の經驗を持たぬ吳士梅、陳其方の兩君であるが、仲々立派なものである、製糖會社が特に素人を選んだのは耕種改善の企劃を徹底せしめる爲であり官廳の指導した通りを實行せしめる爲であつた、果して其の成績は素晴らしく前者は四十五万斤、後者は四十万五千斤の收穫を得た、今蔗園に就て實際の狀況を見るに高さへ餘り伸びた下白八幾が濃密より高さ二尺近い畦にビッシリ福四尺二寸、長さ三十尺の畦には立派な橫溝、縱溝が作られ周圍には更に深い排溝が堀られて排水は思ひのままであり手入れの行き屆いた畦には

草一本 生えて居らぬ、之でこそ增收が得られるので甘蔗と雖も生命を有つてゐる以上出來るだけ愛してやる事は勤勞と何等異る處はないと當事者は語つてゐる

耕種改善の爲には金も努力も必要であるがそれだけ利益も多くなる譯であり吳士梅氏の田に就て實際の收入を見ると左の通りである

△收入

原料代	四五五,〇〇〇斤	一,六三八円
水田補助	一甲	二八〇
耕種改善獎勵費	同	一〇〇
多收穫獎勵費	同	五〇
調製獎勵金	四五五,〇〇〇斤	九一
計		二,一五九

△支出

整地費	一甲	一〇〇円
植付調苗	同	四〇
肥培管理	同	一四三
苗代	一二〇,〇九五本	一四
租石	九〇,〇〇石	六二〇
水租	一甲	一四
調合肥料	五〇叺	二一八
堆肥	三〇,〇〇〇斤	四五
刈取及積込	四五五,〇〇〇斤	二五九
磧地金利子	一甲	三〇
計		一,四九三
差引益金		六六六

右は極めて

正確な 數字であるが之に對し烏日製糖區域內の普通田(耕種改善の眞似事をやつた程度)にあつては收量十九万八千斤、收入一千百十二円、支出一千二十一円、差引益金九十一円となり耕種改善の必要と利益が一目瞭然となる譯である、然も十四、五年期の甘蔗は氣溫の低かつた爲と降雨の爲出來榮え悪しく豫想に比し一割內外の減收となつてゐるが耕種改善の方が減收は一寸も減つて居らぬ、各方面から此の狀況を見學に來て肥料の配給充分ならざる現在に於ては耕種改善と堆肥の增產による外一定の收穫を保つばかりでなく更に增收を目論見る方法はない事を自覺してゐるが之を全般に普及實行せしめる事は仲々困難で全島篤家先覺者の協力を切望してゐる

三峽武道納會

台北州海山郡警察課三峽分室では去る二十八日午後一時より同分室演武場にて武道納め式を擧行した、臨席者海山郡警察課長、北警務主任、陳州議等多數臨席あり、劍道審判には水落三段、柔道審判には高橋、林兩二段が當り午後四時盛況裡に閉式した、尚ほ成績は左の通り

	柔道	劍道
一等	油布巡查	陳 有福
二等	中山巡查	陌日 巡查
三等	周 巡查	瀨戶山巡查
四等	石川巡查	陳 部長
五等	大倉巡查	靄田 巡查

國防獻金

馬公街杉原伸一氏は妻女死亡の香典返しとして金十円を國防獻金として去日馬公憲兵部副官に獻金した

黄警師令息結婚

台中州員林街警察醫黄玉民氏長男黄秋道君は今般同街鐵路舖新街松氏夫妻の媒酌で南投郡草屯街名望家洪得中氏の二女洪氏碧蓮と三十日午前十時員林神社大前に於て結婚式を擧行するが、秋道君は目下東京醫專在學中の秀才であり、碧蓮は台北第三高女卒業した才媛である

香典返し

【嘉義電話】嘉義簡易保險健康相談所々長米山蔀臣氏は二十八日亡母の香典返しとして二百円を市兵事係を通じて國防獻金した

末永場長葬儀

【台中電話】蓬萊台中六五號の發見を始め、台南の農業に幾多の卓抜した功績を殘した故末永仁氏の農事試驗場葬は二十七日午後二時から台中驛農室にて佛式により執行されたが松岡知事、石橋總務長官、農技師等八百餘名の參列者あり香花供物堆を築き極めて盛儀であつた

人事

△竹村將城氏(臺南州總務課長)一月四日家族を臺南に殘し單身赴任する

惡質な車夫 斷乎鐵槌下す

【台南電話】不都合極まる車夫の行政處分に附さる—台南市西門町四ノ四一人力車夫頭清(二一)は去る十六日午後十時頃末廣町二丁目カピタン前より驛まで乘車した發朝成に對し二十錢の車賃を不當にも四十錢を要求したので乘客が暴利ではないかと反問したら脅威的言葉を弄した揚句同人の腕部を毆打三ケ所の輕傷を負はしその儘逃走したので臺南署に檢擧され五日間の拘留に處せられ上二十六日附で行政處分に附さる營業鑑札を取上げられたが署で今後もかかる公安を害する惡質な車夫に對し斷乎鐵槌を加へる方針である

竹東郡の地下資源
積極的に開發か　先づ土木協會を創設

【竹東電話】新竹州竹東郡では較近の情勢に鑑み郡下に埋藏された各種地下資源の開發の必要を痛感し且つ交通道路網の完成もこれと並行して極めて緊要で郡勢發展に缺くべからざる重大問題として斯る障礙を突破するには土木協會設立の外策なしと去る二十七日午後一時より郡下各街庄長、警察官吏並に關係者五十餘名を竹東公會堂に招致して一番ケ瀬知事、甫村土木課長、野口、土井兩課長以下關係者臨席の下に竹東郡土木協會設立總會を開催した、野口庶務課長開會の辭あり議事を進め五章十九條より成る規約及事務計畫概要昭和十五年度收支豫算を上程熱心に審議した結果何れも原案通り可決した、一番ケ瀬知事の告辭、甫村土木課長、吉田街長の祝辭等あつて滯りなく午後三時半設立總會を終つた

東港郡政納式

【東港電話】高雄州東港郡では二十八日午前十時より郡守公室にて徳重郡守、仁平庶務、末松警察兩課長以下全職員參列の下に政納式を擧行したが、同日郡下各街庄役場、學校も夫々擧行した

築港促進座談會
自力で先づ着工せよ
期成同盟會を再結成

【台東電話】未だ無い為め年末に臨み何となく築港なき悲哀を體驗させられた台東廳民は又復築港促進の声を擧げざるを得なくなり押迫つた二十八日午後八時から台東小學校講堂に於て築港期成同盟會の第二回座談會を開催した、年末多忙にも何のその、築港促進に燃ゆる有志一同會合し郡島台東郡守、木下勸業課長等の顏も見え赤松委員より第一回の座談會以來今日までの經過報告あり同氏を座長に推され當面の問題として來年度下より二万円の寄附を集め台東廳に依託し築港の調査を進めその一部をもつて船溜りを設置する計畫に對して意見を徴したが吉村、赤城、渡辺、長谷川、中村(誠)井手、城田、木下、石橋氏等から夫々意見が開陳され何れも他力に依らず直ちに實行に移るべしと云ふ說が有力で熱烈火を吐く陳弁があつた、然し結局之は台東街民のみの問題でなく築港は廳下八万住民百年の大計であるから廳下一丸となつて負担を負ふべき性質のものであるといふ意見の一致を見た、會長郡守以下の役員は街長より選任するに一決した、之に依つて本年一月早々自力を以て經費二千万円で船溜りを設置すべしとの氣勢をあげ色々の事情で實現不可能に終つたが更めて出直した具體的な復興策を以上の如く確立したわけで左の決議をなした

我等は臺東築港の實現せられん事を希ひ之が調査費を廳に提供しその調査を進め且つその企劃に當らんとして臺東築港期成同盟會を結成す

屏東に新師範學校
來年度に百廿名(三學級)募集

【屏東電話】義務教育實施に備へる教員不足の緩和策として文教局では明十五年度に於て屏東と新竹の西部に師範學校を新設する事となつたが屏東師範學校は演習科(二年制)本位で生徒二百四十名を收容せんとするものであるが明年度には百二十名(三學級)を募集する筈である、校舍敷地は農業學校左隣水源地向ひに決定、敷地二万六千坪は地元の寄附申出でがあつたが校舍が竣工するまでは竹園公學校を假校舍に使用し、同公學校は附屬公學校として文教局に移管される事になつてゐる

川村知事が招宴

【台南電話】川村新任台北州知事は二十九日正午鉄道ホテルに市內主なる官民を招待、訣別午餐會を開いたが席上知事より"在南中は種々我儘を云つて來たが時局下の州政に大過なく今日あるは諸氏の協力の賜である"との挨拶の辭あり館內務部長一同に代り謝辭を述べ至極和氣藹々裡に午後一時半散會した

戰勝祈願祭
元旦東港神社に於て

【東港電話】高雄州東港神社に於ては現下非常時局に鑑み今々國威の宣揚と皇軍の武運長久を祈願すべく、一月一日午前六時より同神社に於て徳重郡守、森山街長以下官民多數參列の下に國威宣揚、武運長久祈願祭を擧行する事に決定したが、郡下官民各學校兒童各團體は全部祈願參列の上、各神社に祈願されたいと

大麻燒納祭

彰化市では三十一日午後九時から彰化神社で大麻の燒納祭を擧行する

高雄神社行事

【高雄電話】縣社高雄神社では左記の通り年末年始祭を執行するが皇紀二千六百年の新春に當つては全市民殘らず參拜を希望すると

△月例祭(小祭)二十八日午前九時
△大祓(恒例式)三十一日午後五時
△除夜祭(小祭)三十一日午後六時
△歲旦祭(中祭)一月一日午前七時
△元始祭(中祭)三日午前九時

竹東神社鍬入式

新竹州竹東神社造營鍬入式は去る十二月二十七日徳谷郡守、野口、土井兩課長、赤之南庄街長、井之前校長並に部下各街庄長參列の下に擧行した

麗し、遺兒教育資金
虎尾で一千餘圓集る

【虎尾電話】台南州虎尾郡虎尾公學校父兄會有志並に同窓會では既報の如く恩師の故濱野訓導の遺兒教育資金を各方面より募集中の處各方面より寄り集り、[illegible]二十円、同郡下[illegible]百七円五十錢、郡下職員より[illegible]十円であつた

青果荷受百萬圓！
野菜も果物も大活況

【台南電話】今夏野菜飢饉に悩まされた台南も十二月に入つてからは今迄は內地ものの牛蒡、人參を始め花菜、白菜等も地元より甘瓜莢子等も屏東方面より相當出廻りいよいよ野菜のシーズンに入つた

今夏の如く六、七、八月の雨季に於ける雨の降り方一つが本來夏の野菜端境を左右する譯であるが、之で來年五月までは野菜飢饉の心配はない、この野菜又は果實を運ぶて市場の台南に荷受を[illegible]する中央市場である台南市の青果荷受[illegible]

あらうかと見れば野菜が二十四万四千七十二円九十一錢、果物が三十三万八千五百二十二円十七錢、兩者を合すれば六十八万二千五百九十六円八錢と云ふ大きなもので一ケ月に六万二千餘円の野菜、果實が十三万市民の爲に動員されてゐる譯である、之を前年の實績五十九万八千二百六十四円八十六錢に比べると今年は十一月までで[illegible]盛況を見せてをり、富樫主事の說んだ所では十二月から來年三月までに更に野菜二十万円、果實十八万円、合せて三十八万円の取扱を豫想され、台南市青果荷受組合の十四年度に於る取扱高は優に百万円を突破するものと見られてゐる

魚市も著增

【台南電話】州水產會調査に依れば十一月中に於ける台南漁市場は沿岸消費地に於ける鮮魚の豐漁期を目標に至へて同市場取扱高の活動增を示した、之を前年同期に比すれば漁船數に於て五十二艘、漁獲量二万四千二百斤、價額一万十八円を夫々增加し平均斤單價は三十六錢八厘にして前月に比し二錢一厘の高値前年同期に比し一錢一厘の安値を示した、漁獲物の主なるものはマグロ、グチ、カツオ、フカ、マダヒ、エビにして平均斤當魚種別魚價はマグロ四十三錢一厘、グチ二十四錢六厘、カツオ四十錢九厘、フカ十九錢五厘、マダヒ八十一錢七厘、エビ六十三錢である

新店登山バス開通

臺北州文山郡新店よりウライ間自動車道路は先に新店庄民が勞力奉仕で一部開鑿に着手したのをその後臺北州當局より全工事費二十餘萬圓を計上して本工事に着手して以來二年に亘り昭和十四年度中にはウライ溫泉場迄開通する見込みであるが新店烏山間は早くより自動車の運行を見今般同地交通の頻繁なるに鑑み新店の大新バス會社が線路延長を出願し許可になつたので二十九日に開通した、同線は午前七時三十分に新店發車一日六往復運行する

川村前知事送宴

【嘉義電話】台北州知事に榮轉した川村台南州知事の嘉義市に於ける官民合同送別會は二十九日午後五時より公會堂にて大越市尹、中松郡守始め官民多數參加のもとに盛大に開かれた

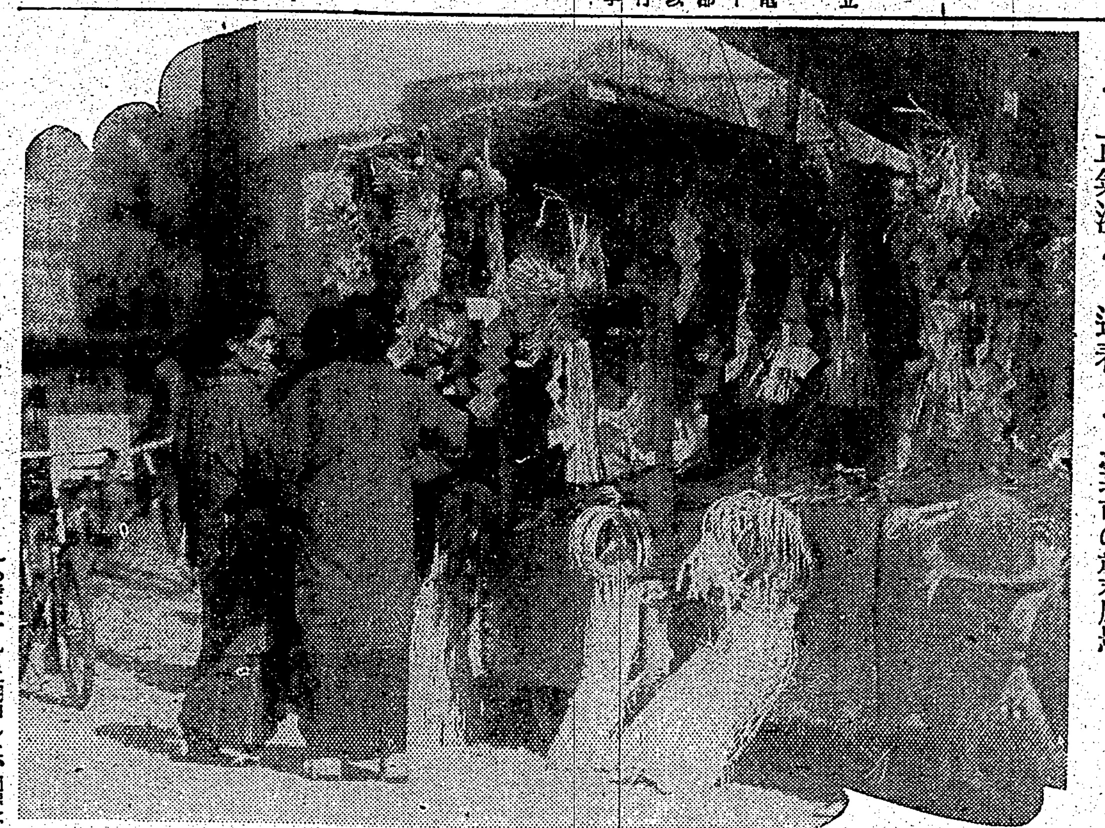

◇……正氣溢るゝ迎春……◇　臺北市の歲末風景

巡査殺し、蕃害は誤傳
便乘した妻女の不用意な言葉から
運轉手らの計畫的犯行

【岡山にて渡辺記者發】去る廿六日台東廳下關山郡ボクラブ駐在所津野巡査の殺害事件があり同地が蕃地である關係から蕃害の如く報道されたが廿八日に至り眞犯人と見られる被疑者四名は關山郡警察課に留置された其結果に依ると關山郡關山某自動車運轉者のトラックが廿六日朝關山より內本鹿方面に物資輸送中之に便乘せる津野巡査の妻女の口から主人が午後駐在所員の給料を持つて歸る由を洩らした模樣でトラックは妻女をボクラブ駐在所に下車せしめ用向きを達した後津野巡査が自轉車にてボクラブ駐在所へ歸所するのを豫知し故意に後を尾行せしめてトラックに同乘せる本島人三名高砂族一名計四名共謀して鉈刀その他の兇器をもつて斬り付けたものである、且下運轉手黃某は犯行の當夜某料亭にて檢擧され關山郡警察課に留置中であるが犯行の動機は妻女から現金を持つて歸る由を聞いた爲でその時より計畫的に行はれたものらしく警察官に對する强盜殺人は稀有の事とされてゐる

籠拔け 師走は特に注意

[illegible]け込み二十八日午前九時頃市內稲子頭二八何鳳の二男何清が第二市場で玉葱外一点を代金二円五十錢で買入れ、歸途台灣新聞社前で見知らぬ一本島人が現はれお前の買つた此の野菜の傳票に間違ひがあるからと大膽にも言葉巧に連れ戻り本人を市場南門に待たせ置き、傳票と品物とを取上げた儘姿を消し三十分も捨て置かれ不審を抱きその由市場事務所へ訴へ出たので直ちに臺東署へ報告したが、署では時を移さず捜査に着手したが、年末には往々此の種の犯罪が行はれるから各自の注意が肝要である

痴情から刃傷

【花蓮港電話】年末も押詰つた二十九日午前十時過ぎ花蓮港吉野庄田浦原文淺(三〇)は田浦驛前杉原美容院食堂前の道路でその情婦[illegible]と口論の果逆上し持つた台灣刀で心臟部を突き刺して[illegible]

屏東政納式

【屏東電話】屏東市では二十八日午前十一時より市會議室で政納式を擧行、大關市尹の訓示、職員代表の答辭あつた

"タツキリ溪谷"に "黃金の屏逐に開く"
故横堀博士の靈も地下に笑む　と殊勳の小笠原技師は語る

この大金鑛發見は昨年技師小笠原美津雄氏が、一旦こうと信じた學說に全身を打込んで發見した十億圓の埋藏金鑛だ。今度の發見地では駐在所の巡査が「金の上に駐在所をかけてゐるのは日本でも私位のものだ」といつてゐる。この事あるを信じて荻口工學士は磯山發見の秘訣とコツの公開書「誰にでも出來る採鑛法」といふ本と一千要額石燈本二十枚」を添えて二圓八十錢で東京市杉並區東田町二ノ二一四杉山知識普及會から發賣させた即刻申込めば君の本坊で送ると

蒿なかだち
求職一件一回 壹圓武拾錢
其他 一回 壹圓七拾錢
留名 倍額

獨逸クルップ・デーゼル五〇馬力 臺南州斗六街

商品券 高價買入 三成社 本町明治旅館隣 電五六六

玉突臺數臺 臺南市日新町 坂本撞球部

商品券債券電話 京町三ノ八 大同商會 電五壹貳五

東京タイヤ 臺北發萊婦人科 電五〇九六 加藤

廣東の花賣娘
上海の花賣娘 姉妹盤ヒット 又々全國を風靡!!
佐藤惣之助詞 上原げんと曲
岡晴夫唄
キングレコード 48
桃の丘越え

有馬・青山・太繩三醫學博士創製
結核免疫 AO(アーオー)
現下の非常時局に際し、青少年の結核罹患、發病、死亡が年と共に夥しきは實に寒心に堪へず、殊に戰後の結核を如何に處理すべきかは國民各自の愼重考慮す可き焦眉の重大問題なりとす。茲に於て可及的早期治療に依り、此の疾患の重大化を未然に防止せられんことを特に醫家諸賢に望む所なり。AOは本邦に於て既に三五〇萬人注射の實績を有し、外國に向つては三〇餘ケ國に進出するの活況に在り。
AOの特長
一、特選菌株の特殊培養……免疫作用旺盛
一、多價ワクチンなり……實用効果大
一、過敏元を含有せず……副作用絶無
一、免疫元の吸收を妨ぐる擾質無し……異物作用なく吸收容易
一、純粹の免疫元より成る……抗病力奔發
一、完全なる自然死に陥れる菌體の免疫有効成分……絶對無危險
一、菌の免疫元性を害する何等の處理も受けず……免疫元の自然性保持
一、効力檢査を經て市販せらる……効能不變
AOの適應症
肺結核、肋膜炎、皮膚結核、外科結核、眼科結核、特に初期肺結核、及眼科結核、喘息等に對して著効ある事實證せらる。潜伏結核、淋巴腺腫、虛弱體質、結核疑症、特に腺病質並に結核の疑ある個體、殊に小兒男女青少年等に對して體位增强の爲應用せられ効果顯著なる事も證明せらる。AOの質疑應答 AOに關し並に結核の質問には郵切迅速に弊店學術部より應答す
(解說贈呈) 發賣元 須美商店 大阪市東區北濱四丁目四〇番地

すめにタバコのやむ 硯橋のオゾンパイプ
各地有名百貨店に有り
振替大阪四〇三三九 オゾン商會

病氣は光線の不足から
太陽燈
光線療法講義錄
カタログ進呈
製作元 日歐商會
本郷光線研究所

ニュース
大洋爭奪戰!
新銳娛樂雜誌「大洋」新年號は餘りの面白さにインテリ會社員、學生女性を問はずあらゆる家庭で引つ張りだこの爭奪戰を演じてゐるといふ評判です。賣り切れぬ內に速刻書店へ!!
知識人の娛樂雜誌「大洋」目下發賣中 定價四十錢
東京市麹町區內幸町 振替東京一七六〇三
文藝春秋社發行

廣東第一歩

従軍詩日記(十一)

時雨音羽

霧雨が降つてゐる。薔薇色にぼかされた街が、眼下に、遠かつてゐた。それは全く、支那といふ感じからは遙かに遠ざかつていつた色彩であつた。されば廣東だらうか人々はきつとさう見たに違ひない。僕には油繪のぼかされた美の点々相重なり合つてゐるやうに見え、目につく、白や光るものが一つもなかつた。これがカムフラージユされた、街の姿なのだらう薔薇色の家が街が低い緑の中に、深々と、眠つてゐるやうである。其処には文化都市的な外觀も燃えあがる、生活の息吹もなく、ただ平和な沈默だけが感じられた。エンヂンが止ると、飛行艇は見事に〇〇へ辷り込むやうに着水した。飛ぶ時に比較して甚だアッケなかつた。小艇が來たので僕等は小艇の天幕をくぐつた。小艇には支那らしい母娘が櫓を巧に操つてゐた。娘は十二、三であらうが細い手に握られた櫓が嶮しかつた母の方は赤ん坊をおんぶしてゐる流れがなかなか早いので絶えず櫓を動かしてゐないと流されてしまふ。乘る時以上の苦勞をして小艇に乘り移つた。雨の為に飛行艇の胴體は濡れて、より以上ツルツルしてゐたし――足を踏みはづしさうでならなかつた。振り返つておわかれの手を振ると、これは何処から出て來たらうと見るくらゐの人數が機上に現はれてゐて、プロペラに布をかけてゐた。霧雨が止まないが、この小艇には蝙蝠傘のやうなカヴアがはられてゐる。この母娘は、この艇を住居にして海上に暮してゐるのだ。それが軍に雇はれてゐるのだらう。コンクリの波止場に着くと、目のギロリとした頼もしい中佐に會ふ事になつた。あとで特務部の肥後中佐とわかつた。特務部はなかなかガッチリした建物で、現に壁池などあり役廳も廣く、建物は支那好みの赤色も、黒紫色で塗りつぶされてあつた。この保護色では空から見た時に、ただ一色にボカされて見えたので理はない。

僕はこの時始めて空から見た色彩と都の保護色といふ事を發見した。それが近代に於ては都會建設者の是非とも考慮されねばならぬことであるのだ。この建物の中にも日本内地あたりの婦人らしい人が三、四人働いてゐた。小栗少佐がニコニコ顔で僕等の方針を種々心配してくれる事の序に香港、マカオを見て置いたらどうか?といはれて、その手段を頼んで一まづ宿へさがる。市街の要所々々にバリケードがあり、着剣の兵隊さんが通行人を睨んでゐる。宿と第一線近くへ來たゾオー宿の並び裏戸から數十目、前は燒跡と火災で燒野原と化してゐる。それは日本の火事跡のやうに綺麗でないから野原の形容は當らない訳だ。この街の建物は殆ど煉瓦である為その燒け崩れで頗る慘澹たる様を呈してゐる。大體に於て支那の建築法は煉瓦建では柱のないものが多い。柱なしで家が建つ、そんな事があるもんかと思つた。処が實際を見て成程と合点した僕はそれを厦門でも見たし、廣東でも見た。彼等は先づ支那特有の紅色煉瓦で家の外廓を丹念に積みあげてゆく、それが出來上ると二階及び内部となる事になる。僕の見たのは小さな建物だつたが殆ど柱らしいものはなかつた。尤も大廈高樓になると、こんな訳にはゆかぬだらう。僕は念の為め土地の人に訊いてみたが、矢張り其の通りであつた。煉瓦も期して積み且つ塗り固めてゆくと、案外丈夫なものと見える。だが二階などはまことに危なかしい、プロプロしてゐて、もしドタンバタン騒いだら突き抜けさうな感じがする。それで地震でもふんだんにある國だつたら一堪まりもない事だらう。

廣東市街は戰火の直後の爲でもあらうが余り綺麗な感じの街ではなかつた。どこか取り古臭い街でそれが如何にも趣味に缺けてゐた元來この地は古い歴史を有つてゐる。秦の始皇が天下を一統した時は此処に南海郡を置いた。此処で一寸一般には余り知られてない郡の説明をして置く事も無駄ではあるまい。郡は即ち群であつた。群羊を追うて移動する遊牧の民が群である。これが土地を定め長を定めて一つの團體組織を有つやうになり、羊が縣に変つて郡となる。郡は縣に集まつて此処に君主制の如き大きな勢力が生れて來る。隋時代か後の三國時代には呉の國が元を領して廣州と稱し、六代の間は此処で國を與へた隋の代となると番禺に名が変り、唐の代になつては再び廣州、更にその五代目に此処へ都を置いて興王府と稱した。宋の時代になると、これがまた廣州となり、明の時代では廣州府を置いて廣東省の首府と為し、清の時代には番禺南海の縣に分けた西紀一九一一年の革命には此の街が更に大きな火を吹いたのだから如何に戰火に恵まれた土地であるかが想像に難くない。従つて街の造りも外敵を防ぐに大變都合よく出來てゐる。

一般に支那の街はさうだが此処は特に其の感が深い。商店の良い処は午後二三時頃になると店を閉める。開店時間は朝からぢやないのだが、それで正味ほんの少々である。日本の商店法等の騒ぎぢやない。商店のいづれもが大きな網の目の鉄の扉を有つてゐる上に其の上丈夫な扉がある。窓は殊になく、採光が悪いから、恰度穴倉のやうな感じだ。店の中はいつでも逃げられるやうに、なかなかキチンと片づいてゐる。事変前の人口が約百三十一万で現在は七、八十万といふが正確なことはわからない。一般に廣東は油断がならぬと考へた。十時以後は絶對外出禁止だ。禁を犯してドカントやられてもその責に任せずとのことである。サア恐ろしくなつて來た。

警防團日記

外村繁

〔一〕

「クーシユーカイジヨ、クーシユーケイホーカイジヨ……」

訓練空襲警報の發令、解除の度に、私達警防團の分屯所と同じ所にある、町會の區の詰所へ、町會の本部から傳令が送られる。傳令氏は町會の小使で、自轉車に乘りその度に街々を大声で呼びながら颯爽と、否、息せき切つて飛んで來る

「何時何分、訓練空襲警報發令(或は解除)」が、よく聞いてゐると、その口上が時にはすらすらと滞り無くいへることもあるが時には「訓練」が抜けたり、また時には發令、解除の時間だけをいつて、さつさと自轉車に飛乘つて行つてしまふこともあつた。詰所の人達もいつかそれに氣付いたらしく、誰いふとなく、この傳令氏の口上の巧拙は、傳令を受ける時のこちらの態度の如何によるらしい、といふことになつた。つまりこちらがきちんとして正式に傳令氏を迎へると、どうもその口上は亂れ勝ちになるやうだ。ある時、一度それを試してみることになつた

「そんな入口ぢや、面白くないですよ」

そんなことを口々にいひながら區長のSさんや、役員の人達は、奥の方の机を前にしてそれぞれの場所に坐つて、待ち設けた

「あなた方も、一つお願ひしますよ」

如才のないM屋の若主人が笑ひながら、私達の方を向いてさういつた

「クーシユーケイホウカイジヨ……」

軈て、傳令氏のいつものやうな威勢のよい声が聞えて來た、人々はそれとばかり、笑を殺して、各自居住を直した、何知らぬ傳令氏は詰所の前まで乘り着けると、勢よく自轉車から飛降りた、その時皆は一齊に起立して、傳令氏に注目したのである。この思ひも掛けぬ様子に、すつかり狼狽した傳令氏は、いきなりその場で、身を强張らせて硬直した、さうして、何と思つたのか、挙手のままSさんの前へ進んで行つた、早、誰か、口に手をあてて、笑ひ出した

「十時、十時」

果して傳令氏の口上はしどろもどろであつた

「十時一分、空襲、訓練、解令」

不意に、さういつたかと思ふと傳令氏はくるりと身を翻して、駈け出した、さうして自轉車を引ずるやうにして、さつとそれに飛乘ると、後をも見ずに行つてしまつた。後には、勿論、一時にどつと笑声が起つた

「なんだ、おい、解令とは、一體なんだ」

笑声の中から、そんな声も聞えた、が、その時、街の方から、例のいかにも得意一杯らしい、颯しい声が聞えて來た

「クーシユカイジヨ……」

かういふ他愛ない話も時々あるにはあつたが流石實習の間は、警戒管制中でも、區内の警戒や、監視所に行つたり、本部との連絡などのために、殆ど長話に耽るやうなことはなかつた、が、夜も更け、警報も解除されて、暫らく経つとそろそろ四方山の世間話に花が咲いた。どこそこの後家さんがどうしたとか、どこのおでん屋の女將は誰彼の贔屓者で、何人子供を孕んだとか、それからそれへ話は盡きなかつた。私は勿論、聞役ばかりであつたが、こんな小さな町内にも、一つの勢力關係のあることを知り、またその町の裏話も面白かつた

〔二〕

バーンと、俄に自家の近く辺で高い花火の音がした。軈て、表の方で子供達の立騒ぐ声が聞えて來た、どうやら、狀況現示の演習が近くで始まつたらしい。私はその日は非番で丁度その時、私の部屋で机に向つてゐたのであるが、警防團員に與へられてゐる訓令に從つて、早速服装を整へて飛出した。表には大勢の子供達が犇めいてゐる、お向のねえちやん達と、バケツを提げて走つて行く、その前をわいわい騒ぎながら走つてゐる。私はその所謂、横町の道巾に辿着くと

「子供達は危いよ、その辺で見てゐるんだよ」

といつて、駈け出した、道に出ると、直ぐ向ふの蕎麥屋の前あたりで、白い煙が濛々と立上つてゐる、隣組の婦人達は、モンペ姿や中には足袋跣の勇ましい姿で、水を運んでゐる、といふよりはバケツを提げて押合つてゐる、さうしてそれは、いつ、どこでもさうなのだが、婦人達には一體、どこへ何に、水を掛けなければならないかが、よく解つてゐないので、中には思ひも寄らぬ遠い所から、ばさつと水を掛けるのだ、するとそれに習つてあちらからもこちらからも、思ひ思ひにばさばさと水が掛けられる、だから、私達はいつも濡れ鼠にならなければならないのである。私は急いで女の群を掻き別けて、先頭に出た、が、その瞬間、私はあつとビックリした、さうして思はず大声で怒鳴つた

「爆彈です、何です、これは爆彈です、退つて、退つて」

が、私はさう叫びながら、不意に堪へられない可笑しさが、腹の中に込み上げて來た、婦人達は夢中になつて爆彈に水を掛けてゐたのである。私は兎に角、皆を退らせやうとするのだが、後から後から押して來て、どうすることも出來ないのだ、私は咄嗟にいつた

「そら、火事は向ふだ!」

その時、丁度二丁程向ふに燒夷彈が炸裂したのだ、白煙に続いて赤い焰が立上つた

「今度は向ふです、何をしてゐるんです、早く、水を運んで下さい」

町會の人が婦人達を叱りつけてゐる、不圖見ると、それは例の傳令氏であつた、私は走出さうとする婦人達を制していつた

「いえ、あんまり遠くへは行かないで下さい、それより各自の組を守つて下さい、第一、水の補給を忘れないやうに願ひます」

その時、道路破壊の狀況が現示されてあつたらしく、向ふ側の横町を迂回して、警防團の消防班が駈けつけて行つた、私はそれでやつと万事を諒解することが出來た

「まあ、今のは爆彈だつたのですか」

見知らぬ一人の夫人が私に尋ねた

「さうなんですよ」

「では、さういふ時、私達は一體どうすればいいんでせう」

その夫人の顔には、きつと緊張の色が漲つてゐた

「爆彈には敵はんですよ、まあ、逃げるより他ありませんでせうね」

私はさういつて、改めて声を出して笑つた、さうして狀況現示といふことなどを、簡單に説明しながら、お隣の奥さん達と、一緒に並んで歩き出した、實際、婦人達には無理のないことだ、もつと基本の訓練を大切にしなければならないのではなからうか、私はそんなことを眞劍に考へてゐた

亞熱帶の夜

長崎浩

ともしび淡き燈籠のかげに
胡弓を鳴らす少女
唇に青き星を擦り
月魄に眼影を流ひ
白磁花のやうに白い衫を垂れ
背の白靈
こころひそめかなでよ
哀歌の調

默し白日の後の
地平を洗ふ月かげ
郎子の槍のアンタレス
南國の亞熱帶の夜には
ひそやかにきたり
はやも沈みゆく

―詩人、臺灣文藝家協會會員

花咲き花散る

澁山春樹

花炎えるよ　その森影に　怒愁夫人は住むでせう　あの白い窓

○

花咲き・花散る　心うつろに
とぼしきゆめになれて　山燭
炎えろ　日輪　かつと　血を吐く　それ泡だつてゐる　河のさざなみ

○

拓けよ　無明といふ　花のたよりしても怒り冷たき　人の子は默す

○

背をむけて　ずんずん　前へ行く者よ　雲のかげりに　心とがめず

○

花咲き・花散る　侵くかはした
醉ひとか溺れた　その日から

―新詩人、臺灣文藝家協會會員

獨逸の沙翁研究

ドイツの文壇は近頃シエークスピアに多大の興味を示してゐる。これは偉大なイギリスの劇作家の生涯と作品に關する二冊の效果的で深い書物が出たせゐである。最初の書物の著者はアロイス・ブランドルで、彼は著名な英文學の專門家で、シエークスピア協會の創設者である。數年前彼の詩人の傳記は「ヴイシエン・イン・ウント・テームズ」と題してベルリンのG・グロートから出版された。數年間ブランドルはシエークスピアと彼の作の研究に没頭してゐた、今度彼は彼の發見したものをレーベン・ウムベルト・クンストといふサブタイトルで一緒にしてグロートから出した。これは學者の仕事である、明確に解釋づけられ、冷靜に美しく表出された材料の多くを收めてゐる、シエークスピアの生きてゐた時代イギリスを不安にした宗教的紛爭軋轢の詳細な說明の附いてゐる第一章を讀んだだけで感ぜられる詩人自身アングリカンの信仰に浸透されなかつたカトリック教會の儀式によく通じてゐた、彼はまた古代の自然哲學に影響された、それは彼の時代に復活したものである、若きシエークスピアは我々が思つてゐたやうな半分農民のペティ・ブルジヨアでなかつたといふことを知つて驚かされる彼がストラトフオードを去つてロンドンに着くや否や彼は劇壇に身を置いてゐるが、ブランデルはこの初期の姿をよく描寫してゐる

×

そこで彼は彼の戯曲に用ひたあらゆる材料、いはば劇語の天才が形に呼び入れるのを待つてゐた材料を發見した、他の詩人たちによつて選ばれたモデルで彼の接觸したのはセネカであつた、しかしながら彼は古代ローマ人の詩大な宣言を彼の時代の近代的な生活に吹込んで、全く新しい何ものかを創造した、其時代の劇場と劇藝術が非常に細かく分析されてゐる、ここでは詳細に記述され、いろんなシエークスピアの劇が非常に知られてゐる、ブランドルはハムレットにスペースの多くを割いて、シエークスピアの經濟的位地に光を投じてゐる、ゲーテのやうに彼は經濟的事件がつねに良かつた、用心深い眞面目な實務家であつたことを知る、ブランドルの著書は眞面目な研究者にはもつと重要なものであるが、門外漢にはもつと興味があるであらう一つの書物は、デル・マン・デル・シエクスピア・ハイゼといふ本で、コンラッド・ヘイメルリングの著で、詩人と彼の時代についての異常に生々とした小說である、彼の著書を通じてヘイメルリングは確固ある文書からきつぱりと知られてゐる事實に固執してゐる

×

バーベイヂの家で、彼の自慢の馬車と豊富な生活のその國王の役を演じたのはつねにシエークスピアであつた、彼は劇作家、俳優であるばかりでなく、彼のロンドン劇場の一部の所有者であつた彼はロンドンの激しかつた生活と彼が担つた勝利からつひに引退して、晩年をストラトフオードの家で彼の氣に入りの娘のスーザンと彼女の夫と一緒に過したこの本は濃い感動的な情緒で終つてゐる彼の友人のドレイトンとベン・ジヨンソンは彼にロンドンへもう一度歸るやうに勸めに彼の田舍の隠れ家に彼を訪れて來る、彼はその人たちに新しい劇の「テムペスト」を書いたと彼らに告げる、ところがかう會話をしてゐるうちに詩人は心臟麻痺で死を感ずる、彼は回復するが、彼は突然人間の入つたり出たりするのは同じ扉によつて支配され、人間の運命は最初と最後のいづれをも含むものであることを悟るのである

海外文藝の流れ

◇ヴアン・ルーンのレムブラント傳

ヘンリック・ウイルヘルム・ヴアン・ルーンの「レムブラント・ヴアン・リインの生涯」(ヘリテーヂ・プレス)の新しく修正された版は特に美しい人間的な傳記である、これは世界が嘗て知つた最も偉大なエッチアーと許された人間の思ひ出に著者の個人的光彩によつて特別の色彩と興味が賦與されてゐる、ヴアン・ルーンはレムブラントの友人で彼の最後の病氣を看護したヨアニス・ヴアン・ルーン博士の子孫である。この勞い醫師は彼の實情を記載し、レムブラントが破産して三百年以上經つて後ヴアン・ルーンは畫家の若い貧困を拂ふやうな記錄を奪らうとした

この版はレムブラントの作から採つた繪畫、エッチングを使用してJ・B・ニューマンによつて選ばれた、口繪は極彩色で插入されてゐる

ヴアン・ルーンのもう一冊の本「人類物語」はポケット・ブックス書肆から一冊二十五仙で再版された

◇ハイネの言葉

我らドイツ人は國民のうちで最も強く聰明である、我らの高貴なる民族はヨーロッパのすべての王位に王子たちを供する、我らのロスチャイルドは世界のすべての為替相場を支配する、我らの學者はあらゆる學に勝れてゐる、我らは火藥と印刷を發明した、若し我らの一人がピストルを發射すれば彼は三ターレルの罰金を拂はなければならない、[illegible]

削除する

◇ユニイクな英戀愛詩集

エヂス・ワートンとロバート・ノーアトン、ゲイラート・ラプスリーの選んだ「イギリス詩における永遠の戀情」が出版された、これは昨日と今日の偉大なる詩人から選拔したもので、流麗なるイギリスの戀愛詩の貢に比類ない詞華集をなしてゐる、エヂス・ワートンの序が附いてゐる

◇今年の兒童文學賞

今年の兒童文學へのジユリア・エルスワース・フオード基金賞は「ファアルコンは飛んで歸る」に歸した、エリノア・ブライスデルが書き挿畫を描いてゐる、ジユリアン・メスナーから出版された

青龍刀

ユーモラスなお出掛け

▲ある雜誌から某女優訪問記を依頼された記者は訪問日に雜誌社から写眞班が車でやつてくるとあわてて着物を着かへて出掛けようとしたが、どうも、その日訪れるといふ女優の前へ出るのがなんとなく自信がなくなり着物のきこなしが拙いなどと思はれては失敗だと思ひつき、こんどは大狼狽の上で、細君に洋服の仕度をさせたが「あなたのお洋服はダブルになさいます」といふので、記者

▲「あの背広のやつだよ、わかつてるだらう、ダブルのあれだ」とはいつたものの、[illegible]

腎臓醫學に凱歌!

腎臓炎になると　なぜ身體が浮腫むか

腎臓炎に浮腫(ムクミ)は附きものでありますが此の浮腫の發生機轉として最近最も信じられてゐるのは「血清蛋白減少説」といふ新學説であります。

仰々人體の血液中には常に一定量の血清蛋白が存在してゐるのですが、腎患者の血液を檢べてみますと血清蛋白量の甚だ減少してゐるのを見る事が出來ます。これは腎臓毛細管の透過力異常亢進によつて全身の蛋白が尿と共に排泄せられるからであります。斯くて血清蛋白の減少を來しますと血液の膠質滲透壓が弱くなりますので血中の水分は血管壁を滲透して細胞組織の方へ引きつけられてしまひます。これが浮腫です。

緊要　斯様な訳ですから浮腫の治療には血清蛋白の補給が最も緊要なのであります。從來の如く、利尿劑又は水分多き牛乳・葡萄の如きを用ひて徒に腎臓の仕事に過重の負担を强ひるが如きは有害あつて五十利なき誤れる治療法であると云ふのが最近の新説であります。

そこで泌尿器病學者レオン氏は、腎患者の腸内に蛋白を補給する事によつて、如何なる利尿劑も奏效せざる頑性の浮腫も極めて容易に消退することを發表し、續いてヘストリン氏等は蛋白は常に浮腫に著效あるのみならず腎炎の根本原因とも云ふべき全身血管の痙攣を緩解せしむる上にも顯著なる效果があり腎炎の根本的治癒を促すには蛋白療法を措いて他に代るべきものなしと主張し、且つ本療法によつて忽ち尿中蛋白が消失し血壓が下降し浮腫が消散して、如何なる慢性の腎炎も極めて迅速に治癒すると云ふ驚くべき事實を發表し、又その後數多の學者の追試によつて蛋白療法は腎臓病學界に一大凱歌をあげんとしてゐるのであります。

然らば此の蛋白療法を實行するには如何にしたらよいか。普通の

食餌　性蛋白質は腎臓に刺戟作用があるから、蛋白療法としては刺戟作用のない「消化濟みの蛋白質」即ちアミノ酸を服用するのが最も效果的だと云はれてゐます

然るに複合榮養酵母劑として有名な「錠劑わかもと」には此のアミノ酸が極めて多量に含有してゐますから腎炎の蛋白療法を行ふには本劑を服用するのが賢明な方法であります。殊に最近學者はビタミンB及びカルシウムもまた腎炎に特殊の效あることを强調して居りますが「錠劑わかもと」の中には生物中随一と云はれるほど多量のビタミンBとカルシウムが含有してゐる事實に鑑み「錠劑わかもと」の腎炎に對する效果が俄然認められて來たのも蓋し當然の事でありませう。

重大　而も本劑はアミノ酸・ビタミン・カルシウムの外に尚ほ諸種の酵素や消化酵素が綜合含有し消化腸機の效果によつて疾患を早め體力をも増進しますからこの点だけでも腎炎の治療に著るしき好影響を與へるものとして大いに一般の注意を喚起して居るのであります。

[illegible]

胃潰瘍・胃酸過多は全身の病氣です

新ヒポクラテス醫學の話

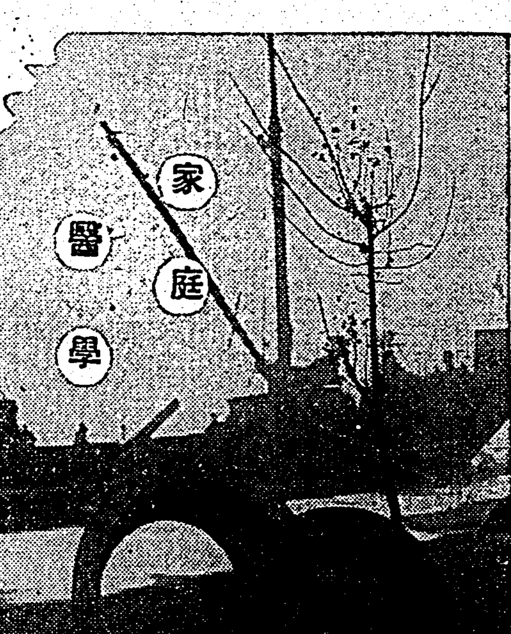

醫學の父と謳はるるヒポクラテスが醫學の體系を樹立してから既に二千四百有餘年、近世醫學が餘りに人體の局部的研究に偏して治療の實際上に一種の行詰りが感じられるやうになりましたので最近此の行詰りを打開せんとして

新ヒポクラテス學派

なるものが勃興し、人體の綜合的研究から出發して胃腸疾患の病理及び治療法に一大飛躍を與へるに至つたのであります。

此の新ヒポクラテス醫學の進歩的研究によりますと、胃酸過多症や胃潰瘍は決して胃の局部的疾患ではなく、腸管の異常に基く全身性の疾病であることが明かになつたのであります。即ち此の二つの病氣は全身迷走神經の異常緊張に基因するものであつて、迷走神經の緊張は胃腸の蠕動及び其の分泌力の異常亢進を招き、その結果として胃酸過多又は胃潰瘍を發生するに至ると云ふのであります。

根本原因となるもの

東大の吳博士や獨逸のエッピンゲル氏等は、動物の迷走神經に刺戟を與へて急激なる胃潰瘍の實驗的多發を發生せしめ得るといふ興味ある實驗を發表して居ますが、然らば人體の迷走神經緊張狀態を作るところの根本原因となるものは何であるか。

此の點に就ても亦た新ヒポクラテス學派は重大なる說見を述べてゐます。即ち腸内のインシユリン及びビタミンB缺乏が其の根本原因だといふことを實證し得たのであります。獨逸の病理學者ローレル氏の如きは胃潰瘍・胃酸過多症患者にインシユリンとビタミンBの大量を投與することに依つて忽ち迷走神經の緊張が消退して胃酸度の減少と胃粘膜の潰瘍の消失を來し、早きは四日目より、又は數日中に疼痛が去り、五六週間で潰瘍の一部又は全部の消散を見ると云ふ驚くべき臨床實驗を發表したのであります。

大なる功績に依り

斯くて新ヒポクラテス醫學のインシユリン・ビタミン療法なるものは全世界の消化器病學者間に異常のセンセイションを喚起しつつあるのであります。

從來は此の新療法が明かでなかつた爲め、胃潰瘍・胃酸過多と云へば專らアルカリ劑が試みられてゐたのですが、アルカリ劑で胃酸を中和すると、後で胃の酸度がアルカリ使用前よりも上昇すると云はれ、シッピー氏の如きは、アルカリ劑の使用は八週間内外で胃潰瘍の惡化を來し、更に長期の使用で胃結石症を起すと報告して居ります。

有效適切な方法

然らばインシユリンとビタミンに依る新療法を實行するには如何にしたらよいか。それには生物學的に優れて有名な「錠劑わかもと」を服用するのが最も效果的であります。本劑の中には極めて血液同化性に富む多量のインシユリン類物質と、生物中第一位と云はれるほどの大量のビタミンBが含有してゐる事は既に治療界の定評となつてゐます。しかも本劑中に含有するビタミンBは麥芽醱酵物等と異る極めて活性度の高きものであり、更に本劑は此のインシユリン・ビタミンBの外に尚ほ各種活性酵素・ビタミン・アミノ酸・グルタチオン・有機無機性榮養素――等々の諸成分をも綜合含有して居りまして、單一成分の藥物には見られぬ特徴の細胞原形質賦活作用に依つて胃腸實質の細胞に再生の活力を與へ、その細胞中の原形質の榮養をも增進しますので、胃腸疾患の治癒促進の上に新ヒポクラテス醫學の理想に合致した進歩的の效果を齎すものとして大いに世の注目を惹いて居ります。

實話　常習便秘が因で　ニキビ・吹出物に惱まさる

腸内醱酵でガス

小森いと

[illegible]

或る日のこと友達が訪ねて來ましたので、訊ねられるままに事の次第を話しましたところ「それならいい藥がある」と言つて教へてくれましたのが「錠劑わかもと」でございました。[illegible]

傳染病内服新免疫元
ヘテロゲン
非病原性製菌ルナ故副作用ナク無害安全世界的發見
チフス用卅錢　赤痢疫痢用卅錢
同仁製藥株式會社　東京芝公園十一
大阪北區天滿橋北詰・奉天・天津・上海・北京

原料香水
オリヂナル香水
よいかほりの永く保つ!

世界の名香
三十八種を調合して出來たオリヂナル香水です、濃度と云ひ高尚典雅な薫りと云ひ到底普通香水の比ではありません

定	價
小	.63
中	1.26
大	2.52

東京市日本橋區水天宮前
本舗　株式會社安藤井筒堂

口より入る病を防ぎ精神を爽快にする!

カオール

衛生口錠

病氣豫防に!
健康保護に!

カオールの三大効用!

一、病菌を驅逐する
口中殺菌劑は口より侵入する諸種の病菌を驅逐して諸病を豫防する

二、健康を保持する
健胃劑は胃を健全にし消化をよくし、强壯劑と相俟つて肉體の强健を計る

三、潑剌たる心身を生む
興奮劑は各機能の活動力を旺んにし、清涼劑は口中の惡臭を去り精神を爽快にする

製劑顧問　ドクトル　松尾道

定價と容量

[illegible]入(十錠)	[illegible]
同(二十錠)	[illegible]
携帶用防濕瓶入(廿五錠)	三拾錢
ポケット容器付(三十錠)	三拾錢
勾玉形容器付(五十錠)	五拾錢
靴形容器付(五十錠)	五拾錢
金石容器付(五十錠)	五拾錢
保健容器付(五十錠)	五拾錢
徳用瓶入(五十錠)	八拾錢
同([illegible])	[illegible]

東京市日本橋區水天宮前
本舗　株式會社安藤井筒堂藥品部

欽縣での皇軍勇士

寫眞(上)は故國からの便りを貰つて喜ぶ兵隊さん(下)は戰利品を前にした○○部隊の勇士【岩村本社特派員撮影】

來たぞ故郷の便り
南支新戰場で歡喜する勇士

【欽縣にて岩村本社特派員】暮行く欽縣、日一日と平和の色濃く生き〱と更生して行く、欽縣には兵隊さん達に取つて嬉しい野戰郵便局が此の程開かれた、引受、差出し、各隊毎に纏まる故國への便り、又父母、兄弟さては可愛い 妻子から、の嬉しい便りだ もう何十日、何ケ月振りにか接する便りである、內地はどうか父母は健だか、子供は病氣してゐないだらうか貪るやうに讀む便りである、お前には二通、俺には八通今日のレコードは八通だと便りの多い兵隊さんは支那兵の首級を擧げた時よりも嬉しさうだ、もうすぐ正月だ早く戰地での年越しを知らせねばならぬ、毎日各隊より集る郵便と之等に配るものが山と積まれ係員は汗だくで整理してゐる 慰問品の小包も來た、もう南支も隨分寒いとの事、毛絲のシャツにチョッキを一枚づつ何んと行屆いたものもあれば、煙草、キャラメル等も入つてゐる、ジーッと見つめて 感謝の涙 が宿つてゐる、眞とうに有難いのだ、爲替、貯金の取扱ひも開始、此處にも兵隊さん達が押すな押すなの狀況で送金をしてゐる、貯金をしてゐる 野村、クレーギー會談まで開かれるのだ、欽縣の人達は慰問品や手紙と共に必ず何かの雜誌、圖書と新聞の幾日分かをどしどし送つて欲しいものだ

アルゼンチンから
經濟使節團來朝

【ブエノスアイレス二十八日發同盟】アルゼンチン政府では今回日本政府の招請に應じ政治經濟財政及び新聞各方面の代表七名を以て組織する經濟使節團を日本に派遣することに決定、この旨廿八日發表した、團長には前チリー駐箚大使フレデリカ・キンタナ博士がなる模樣で一行は來る一月四日ブエノスアイレス出帆の大阪商船アルゼンチナ丸で日本に向ひ約一ケ月間滯在各方面の視察を行ふ豫定である

思はぬ戰利品の山
地雷や水冷式の機關銃

【欽縣にて岩村本社特派員】第一線の戰鬪部隊の勇者と共になくてはならぬものに各種防疫班がある殊に支那は各地共不潔此の上なくコレラ、チフス猖獗所が何時何處に皇軍の將士を惱ますか判らぬ、その上敗殘の蔣介石はゲリラ戰術、細菌戰術を以て皇軍に刃向ふのだ、井水、河川、果ては果實類にまで細菌を混入してゐることがあり、危險極りない之等を仔細に點檢して災を未然に防ぐのが我等○○隊の任務である、同隊が十四日午後欽縣城を距る北方約三キロ石歌村及び那屬附近の部落を何時もの通り防疫偵察並に探水を實施中同地附近の凹地に念入りなおほひを施してあるのを發見、探査の結果何んと中には地雷二十七個、水冷式機關銃一挺防毒面數個が隱匿されてゐるので○○隊長以下之を思はぬ戰利品に凱歌を擧げて引揚げた、地雷には點火する導管まで添へてあり我が軍の攻擊に備へて使用する筈だつたらしく何んとも早や危險な代物ではある

新聞はまだか
ニュースに渇望する前線

【欽縣にて岩村本社特派員】「國を出てから幾月ぞ攻めて進んだ山や川」歌の文句その儘に何日も明日も戰鬪は續くのだ、何處まで行つても山又山、將兵は唯默々として力の限りを盡して戰ふのだ、東亞永遠の平和確立と、東亞新秩序建設の爲め禍根を盡してゐるのだ、だが、彼等にも亦無聊を喞つことが屢々ある、こんな時勇士達を慰問し慰めてくれるのは、どうしても讀み物だ、讀物が欲しい、殊に新聞ではまだしも去年のものでも兎に角讀物が欲しい、古ぼけた雜誌も何もない慰安が全く飢ゑ合ひで愛讀される、殊に昨今の怪奇複雜たる世界情勢には少からず兵士達も關心を持つてゐる、新聞が欲しい、もう二ケ月も新聞は見ないが新聞は來てゐないかと本社欽縣支局を訪れる兵隊さんが毎日ある、歐洲の情勢はどうなつてゐるか、西部戰線はどうですか、記

阿部首相の放送
元旦の朝九時から全國へ

【東京二十九日發同盟】阿部首相は明春元旦午前九時より首相官邸から約五分間ラヂオを通じて支那事變處理特に支那新中央政府問題並に對內外諸問題に關して所信を披瀝し、紀元二千六百年を迎へるに當つて戰時下國民の覺悟について全國に放送することゝなつた

汪兆銘氏に贈る五族協和の大旗
男女十萬人宛の筆と針

【東京二十九日發同盟】新中央政府の誕生に活躍してゐる汪兆銘氏に日本の赤誠を送らうと○○國際會館の從業員一同が街頭で募集した男十万人の署名と女十万人の針目で縫つた五族協和の大旗が二十七日出來上つたので汪兆銘の許に贈るため二十八日午後從業員代表が陸軍省を訪れ「汪氏に東京市民の熱誠を傳達して下さい」と屆けてきた陸軍省では近く汪氏の許に送付する筈である

代議士に善處決議文を 貰つた阿部首相
官邸で記者團と一問一答

【東京二十九日發本社特電】年末に降つて沸いたやうな衆議院有志代議士の善處決議文を突付けられた阿部首相は二十八日午後今年を回顧してとの觸れ込みで官邸二階の會議室に記者團を招じ一問一答を試みた、昨日有志代議士代表が決議文を手交した時阿部さんは終始默然として一言も發せず逃い顏だつた、いや不愛想なのだ等と代議士連からいはれたものだつたが今日は相變らずの御機嫌、記者團の重圍の中にどつかと腰を下し先づ卓上の「朝日」を一本取り上げ悠然たる構へ、首相の談話は時々諧謔を交へながら事變處理問題の取扱ひから一般物價對策へと縱横に亘つて極めて親切丁寧な然も常識的な形式で進められて行く、外交問題では

どうも、話しても泣いて貰へない事が多いのでな──

とちよつぴり苦悶らしきものを洩らし、事變處理に關聯する對米、ソ外交方針から貿易打開策、漁業問題等の具體的問題に對する質問の矢面に立ち二本目の煙草に火をつけて事もなげに回顧談を打ち切らうとする樣子に、總理々々、衆議院に於ける不信任の空氣をどう認識されるのか、と四方から記者團の聲が起り今まで坦々と流れてゐた會見にさつと緊張が帶び首相の眼はぎら〱と光つたが暫らく想を纏めて後

事變處理の明日へ國民に訴へその協力をより良く達成する事は何度も云ふやうに此際最も必要な事だ、僕のやつた事に就て確かに彼此批評はあるやうだが自分が今迄やつた事が國民に大きな不利益を與へてゐるとは思はない。

と珍らしく強い語氣

國民も政府のやつた事に付き諒に落ちぬ事があればどし〱注文を付けて欲しい、それが本當の擧國體制といふものだ

と暗に反政府の爲めの反政府運動に一矢を報い

國民に信用が有るか無いかは言葉の相違なのだ

とぶつきら棒に斷定し

更に角この問題はこれからぶつかつて見ない事には何とも云へぬ、僕には僕としての考は出來てゐる

と毅然たるところを示し會見は

「朝日」二本半の處で終つたが首相は最後に又すつかり機嫌を惡し まあ正月は正月さ、酒でも飲みに來たまへ ともや〱した空氣を拂ふやうな言葉を殘して引きあげた

煙草工場前は危險
お子さん方に告ぐ

二十八日午前九時頃台北市建成町四ノ一菅野雪子さん(3)は專賣局煙草工場前街路に於て遊戲中誤つて下水溝に顚落し折惡しく工場內から熱湯が流出してゐたため全身火傷を負つた

臺灣の役割は重大
農産國として注目に値する
牛島軍司令官の巡視所感

牛島軍司令官は去る十日着任以來情況報告を聽取したり、初度巡視に匆忙の日を送つてゐたが、年末の休務となつて漸く官邸の人となつたやうだ、そこで暮も迫つた廿九日將軍を訪れ、その所感を聽いてみる、和服姿の軍司令官は記者に煙草を勸めながら、紫煙の絕えない所は却々の愛煙家だ

台灣の初印象といつても別段ないがね、まあ非常に溫かくもあるし明るくてよいね、南方發展の基地とか、國防とかいふ對外的な方面もさうであらうが、對內的に見ても台灣の重要性といふものは今更乍らよく **印象** づけられた、米といひ、砂糖といひ、單り台灣を賄ふだけでなく日本全體の上に大きな役割を果してゐるのだし、これが增産といふことは將來に對して頗る注目すべき事柄だと思ふ、現在の二倍位にまで增産できるのではなからうか、又最近は幾十億か知れぬ砂金層が發見されたといふことだし、台灣の有する役割が國內的にも大變重要だといふことを感ずる次第だ、北とか南とかといつたところで根本に變りはないので見る立場が違ふだけの話だ、政治的、軍事的特殊な立場から一方面に重點を取るとすれば他方面はそれを推進せしめるやうに經濟的といふかさうした方面で國力の **增强** に力を注がねばならぬので、その方面では矢張り重點が置かれるわけではないか、國是といふものに變りはない、凡てその時々の特殊な現象だけを見て、全部だと觀察してはならぬ、最終の目標といふか國家の進むべき途は定つてゐるではないか、それに向つて日本は進んでゐる、青年の體位が低下してゐることは事實で十年程前に較べて落ちてゐるやうに思ふ、まあこれは社會狀態や經濟的事情とか諸種の方面から云はれようが、一つには今の青年の親の體位にも關係してゐるのではないか、青年は國家の推進力だ、青年の體位の向上も勿論だが、氣力も旺盛でなければならぬ、此點老人は兎角く自分達の時代と比較して、今の青年が **氣概** が足りないといふがさうとは限らぬ、若い者から云へば時代が違ふといふが、時代の環境の相違といふことを考慮すれば今の青年の氣力が足りぬとは思はぬ、唯よい上にも更によくあれ、強い上にも更に強くあれといふ期待はする、學校の調査では學生生徒の體力は落ちてはゐないといふことだ、自分の身體は自分で大切にしなければならぬ

都市出身者と農村出身者とを實戰の上からみて體力的にどうかといふのかね、都市出身者が必ずしも體力的に劣るとはいふことは云へぬ、一般的にいつて無意識的に放つて置けば農村出身の者が勝るやうだが、必要な注意を與へれば反つて都市出身者の方が勝るとも云へる、兵は **皆强** いよ、體力も氣力も強健旺盛だ、唯だ強い上にも強いことが望まれる、銃後の青年も訓練の上に訓練を重ねて欲しい、國家の中堅は壯年者ではない、國家の中堅は青年だよ、時艱が加はれば加はる程、この困難に堪へ得るものは青年でなくてはならぬ、紀元二千六百年を迎へんとして時正に青年こそこの光輝ある世代の國家を雙肩に擔ふものとして强く健かなれと望んでゐる

部下は勇戰力鬪
感狀授與の所感を語る

山西作戰に赫々たる武勳を重ねて感狀を授與せられた將軍は

皆これ一に御稜威の賜物であり將兵の奮鬪によるものです

と靜かに瞑想する

部下は實によく戰つた、豪雨泥濘を冒し道なき道を分け峻嶮を逼ふやうにして進むなど實に困苦に耐へ勇戰力鬪した

と部下を愛しむ將軍は思ひを戰野に馳せてゐるやうだ、牛島部隊の奮戰は感狀にあるやうに六月上旬北支山西戰線平陸附近及び八月中旬澤州附近に於いて再度に亘つて光輝ある殲滅戰を敢行、一は中條山脈に蟠踞して運城平野の確保を策する敵約二万を連續不斷の攻擊によつて捕捉殲滅し、他は晉東作戰に際して豪雨泥濘を冒し咫尺を弁ぜざる暗夜を衝き、澤州奪回を企圖する敵約一万を包圍殲滅するといふ稀有の武功を建てたものである

再び紐育萬博
明年五月中旬から九月末迄
我國も參加眞の日本を誇示

【東京二十九日發同盟】ニューヨーク萬博は豫與一先づ盛華な閉會式を擧げたが會場の模樣替へを行つた上、明年五月十五日から九月二十七日まで再開することになり我國にもグルー大使を通じて參加方を懇談して來たので我政府も本年の同博で日本館が壓倒的な人氣を博し三千二百万の總入場者中二千万人が日本館に入場してゐた成績に鑑み、また現下の情勢からしても我國の眞の姿をより多くのアメリカ人に知らしめる事は極めて有意義であると云ふ見地から特別の變化なき限り參加することに決定、二十八日この旨グルー大使に通達し新春早々商工省內にある萬博出品物調査委員會が目下アメリカに滯在中の係官と連絡を執り出品物の選定に取掛る筈

奉仕作業の訓練
講習會終る

草山に建設される事となつた台北州下全青年の青年道場の光輝ある二千六百年を記念して益々皇國民たるの覺悟を固くすべく心身の鍛錬を行ふ青年道場が待望に應へて堂々と世に出る日も近い、州教育課ではこの青年道場建設作業の一端にもと州下各地より選拔した青年百名を招集し去る二十二日より草山衆樂園に合宿し、社會教育係員指導のもとに汗の奉仕を行ふと共に現地に於て精神的な奉仕作業訓練講習會を開催してゐたが豫期以上の好成績を收めて二十九日滯りなく終了したので一同現地に於て閉講式を擧行、行軍で台北に歸着し州廳中庭に集合の上解散した、今後これ等の受講生は指導者としてあらゆる場合に於ける勤勞奉仕にもより眞心を罩めた精神的なものとする事になつてゐるのである

トルコ地方に大地震
死傷者四萬餘

【イスタンブール二十八日發同盟】アナトリア地方を中心とするトルコ全土に亘る大地震は各地からの諸報が到着するに從ひ被害の程度が意外に深刻なことが判明しつゝある、二十八日中にイスタンブールに集まつた情報に依れば、死傷者數は既に四万二千名に達してゐる、トルコ政府はあらゆる機關を總動員して罹災民の救護に全力を盡してゐるが交通機關の機能停止と地震後に襲來した暴風雨とのため、救護作業は困難を極めてゐる

船內廚室から發火

基隆市濱町遠洋漁業株式會社所有船第一號金丸(約五十噸)は二十八日午後八時五十分船內廚室から發火したが出火後直に基隆署、附近の各防護團員等に依り發見され附近の者の應援を得て消火につとめた結果、廚室の天井板を燒失したのみで同九時二十分鎭火した、原因は炊事用竈の殘り火の不始末に依るものではないかと見られてゐる、幸ひ死傷者はない

樺山驛構內の事故
機關車も貨車も散々

二十九日午前五時二十分樺山驛構內信號所附近にて折から出發の七三三號下り貨物列車の第十輛目に二番線で入換作業中の機關車が接觸したために機關車と貨車六輛は何れも破損して脫線した、原因は目下取調べ中であるが客車線には支障なく正午頃復舊した（寫眞は鐵道事故の現場）

第二回日獨學徒の大會

【ベルリン二十八日發同盟】日獨文化交歡の年中行事たる第二回日獨學徒大會は來る十二月三十一日より一月八日までチロル地方のキニータルに於て開催されることになつた、右期間中は日獨兩國學徒のウインタースポーツ競技、日獨兩國文化指導の交換その他來獨大使、ドイツ學生指導者シュール博士等の他日獨名士の講演が行はれる筈である

矢野新市尹着任

【新竹電話】矢野新竹市尹は廿九日午前十一時三十六分着列車で着任、直ちに新竹市役所に登廳した

戶水前知事を送る

戶水前台北州知事の送別會は二十九日正午鐵道ホテルに開催、官民主なる人々百五十餘名出席、發起人を代表し州會議員谷口巖氏、前知事の功績を縷々述べ送別の辭とした、戶水氏は謝辭を述べて主客歡談の裡に午後一時半散會した

藤原基隆署長着任

【基隆電話】藤原基隆新署長は廿九日午前十一時五十五分基隆驛着列車で着任、署會議室に於て河野警部以下全職員に新任の挨拶と訓示の後三宅前署長と事務引繼を爲した

新竹で歡送迎會

【新竹電話】今回の異動に轉出或は來任の藤田新竹署長、宮尾州內務部長、新竹州新舊市尹、新竹郡守、地方課長、高等警察課長等の歡送迎會は三十日午後三時より公會堂に於て開催される

婦人交禮會

臺北市では新春七日午後一時から公會堂に於て婦人交禮會を開催する由である

定期航空

△內臺定期航空(上便)あそ號は二十九日午前七時臺北發乘客は次の通りである 石田三朗(三菱鑛業)戶田喜三郎(會社員)岳瑞次(淸水組)濱三大他二名

△下便つくば號は二十九日午後五時四十二分臺北着乘客は次の通りである 宮川榮(官吏)今井四方吉(官吏)畑中太郎(商業)斯傳(商業)西賀生(商業)外三名

香取丸(來航)

北北西の風、平穩なる航海を續けつゝ南下中

りよだ船

卅日午前七時基隆港外着の豫定、相馬少將、井之上中佐、企畫院調查官房文書課長山越道三、三菱經次、興亞院廈門連絡部東忠二朗、臺灣總督府鑛務長大野泰忠の諸氏その他近代座の一行等船客多數（二十九日着無電）

けふの天氣

△臺北地方　東の疾風晴

△北部地方　北東の疾風晴一時曇

△昨日の氣溫　最高二〇・四度(午後四時)　最低　八・六度(午前九時)　(臺北氣象臺發表)

守衛募集
內地人　三十才以上四十才迄
履歷書持參本人來談
臺灣日日新報社

會葬御禮
江陳樹

會葬御禮
前之園佳吉
外親戚一同

母 黑江ヒサ儀永々病氣中の處貳拾九日午前貳時拾分死去致し候間此段辱知諸賢に謹告仕り候

追而告別式は參拾日午後五時自宅にて相營み可申候

昭和拾四年拾貳月參拾日　臺北市大安十二甲貳〇九番地

男　黑江清吉
男　海江田末盛
親戚　黑江虎雄　黑江東英　長谷理敦
友人　伊藤道三　平田末治　佐藤不衣士

妻ユキ儀豫而病氣中ノ所二十八日午後十時四十分死去致候間此段御通知申上候

追テ葬儀ハ三十日午後三時ヨリ自宅ニ於テ佛式ニ依リ執行可仕候

昭和十四年十二月三十日

夫　千草仙之助
親戚友人　白川一男　佐藤駿吉　加藤龜

●ニュース映畫會●

血の討匪行……大行山脈ノ掃蕩

慘たり！ヘルシンキは遂に壞滅す

曳光彈は閃として咆哮す

歐洲の戰線は唸る

【短篇】戰ふ女性　十字女性の活躍

【漫畫】おやぢの愛犬　メトロ・ゴールドウイン・メーヤー

本日　午後一時より二回上映　(公會堂)

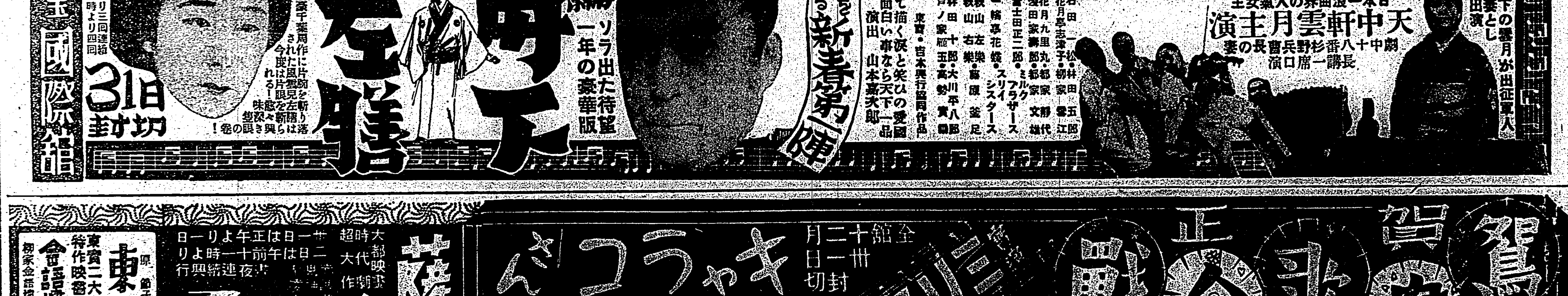

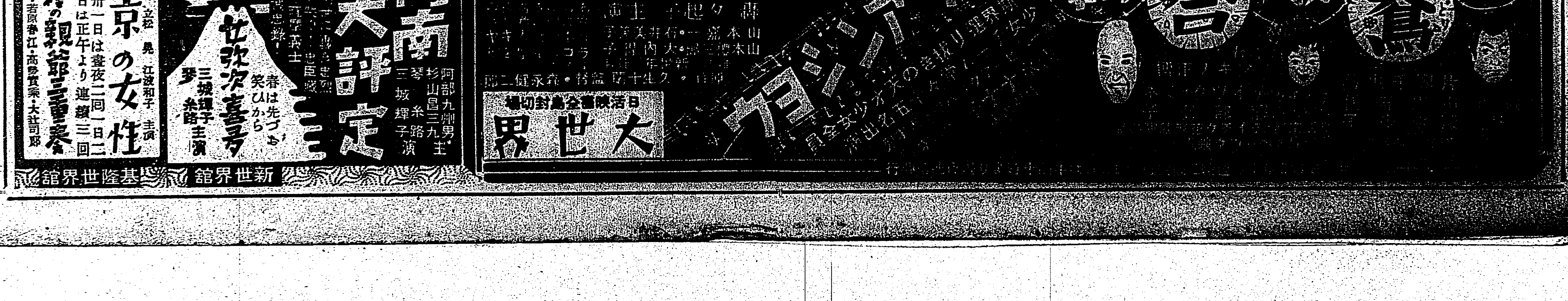

全島都市對抗卓球前記

臺北、臺南の爭覇か

侮り難い基隆、板橋、高雄勢

第一回全台灣都市對抗卓球優勝大會は、愈よ來る正月三日台北帝大醫學部學生控室で開催されることになつた、參加チーム十四、殆ど全島の主要な都市を網羅し代表選手また新進古豪のあらゆる顏ぶれをそろへ、あたかも台灣卓球界最近十年間の縮圖を見る感がある

北部から 參加チームを拾つてゆけば、先づ最初に臺北軍がある、曾て帝大文政學部の黄金時代をつくつた名選手川添君(台銀支店)をマネーヂヤーとし明治神宮大會で活躍した相澤君(台灣工業)をキャプテンとするこのチームは、全台灣社會人ナンバー2の黄君(日本鑛業)その他の一流選手を擁し、優勝の榮冠をねらつてゐる、官廳チームと士林チームは今度の大會でおそらく最も年少氣鋭のチームである、即ち前者は官廳廣林、後者は台北中學の選手がチームの中心であるが、しかもこれらの若手選手の實力はすばらしく、前者は中等學校のナンバーワン蔡(振)君、後者はナンバー2の熊(春)君を含んでゐる、これら二つのチームがどこまで戰へるかは試合の結果に待つほかないが、いづれにしても之らの若々しいチームの參加は大會に新鮮な氣分を添へるものである

臺北と板橋は百戰練磨 の老巧者ぞろひである、また土地柄選手の數が多いので、一つには大會を盛んにするために、前者は三チーム後者は二チーム出場することになつてゐる、臺北Aは學生選手のチームで、大學高學のナンバーワン林君(醫學)とナンバー2許君(醫學)左腕の猛球を以て鳴る李君(醫學部)習與豪傑の名將郭俊良君(文政學部)その他から成り、臺北Bは松本君(臺拓)平尾君(帝大職員)羽仁君(臺拓)等かつて學生時代に活躍した名選手が中心となり、臺北Cは明治神宮大會に出場した經驗を持つ名將許(火)君をキャプテンとし、これに陳(※)君、松村君等強豪生え抜きの巨豪を加へてゐる、これら臺北の三チームはいづれも優勝をめざす一流チームである、しかるにその行方をはばむものがすぐ臺北に隣接する板橋にあるのだから皮肉である。板橋Aは街役場の石君がマネーヂヤーとして乘りだし、官廳陳林出身の強打者鄭君を主將とし、板橋Bは社會人卓球のナンバーワン黄君を主將とする、これら二つのチームの強みは實戰で鍛へた隙のない攻防術の完璧さで、その實力はただ臺北陣を脅すのみならず、大會の風雲をさへわらふのに十分である

新竹國は 市教育部の林君をマネーヂヤーにいただくだけあつてよく揃つたチームである、主將歐(阿)君は大きなモーションで敵を攻めたて、葉君は若冠十九歳でありながら天才的な鋭い攻擊力を持つてゐる。台中は師範の大津君(基隆の川添君と同時代の帝大名選手)と實力優秀の許(恩)君を事故のため逸したのは殘念であるが、社會人高屋氏、鄭の兩君に學生選手盧君(醫學部)楊君(文政學部)等を加へて隱然たる一勢力をなしてゐる、嘉義また呉(怨)君を主將として粒のそろつた選手を集め、いざと言へば島都學生界の陳郎君(醫學部)を繰出す用意がある、最後に

南部を見 れば強豪高雄と台南がある、高雄は周君をマネーヂヤーとし、邱君をキャプテンとしてゐるが、ショートの名人王(※)君、確實無比の李君、その他全部が粒のそろつた選手ぞろひで、これに曾て陶專の黄金時代をつくつた洪(孔)君まで後詰にひかへてゐるのだから、その實力のほど恐るべきものがある、また台南は過々二チームを派遣する餘裕があるほど卓球の盛んな土地で、元來北部と南部は兩々相下らず覇を爭つてきたのであるが、この大會には二つの團體が心を合せて仲よく代表選手を組織しただけあつてA、Bともにすばらしいチームである、Aチームのマネーヂヤー兼主將の陳(懸)君は昭和六、七年頃

卓球界に 一時期を劃した程の名選手であり、左手に變幻的な攻擊力を秘めた蔡(福)君その他いづれも一流の達人である、呉君、邱(海)君その他から成るBチームまた何處へだしても恥かしくない強豪ぞろひであり、これら台南の二チームは高雄團とともに他地方の代表チームにとつて大きな脅威であらう

さてこれから十四チームのうちどこが優勝するであらうか、基隆、臺北、板橋、新竹、嘉義、臺南、高雄が一流チームであることは衆目の一致するところであるから更に

選擇する となると非常に困難であるが、臺北、板橋の北部軍と臺南、高雄の南部軍は強豪中の強豪であり、おそらくこれらのうちからどのチームかがチャンスをつかんで優勝するのではあるまいか、殊にその場合臺北、板橋、臺南の三都市はそれぞれ一チーム以上の代表を送つてゐる手前、死力をつくして覇を爭ふことが期待される、しかし優勝の機會はこれらのチームに限られてゐるのではない、番狂はせ、士林の若武者が大敵を恐れず奮ひたち、臺中が手駒の少いためにかへつて結束して起ちあがるとき、勝利の神が彼等の上に微笑まないと誰が言へようか(工藤好美)

馬公野球大會

【馬公發】馬公に於ける澎湖郡支部主催の正月野球大會は元旦午後一時から馬公第一公學校校庭に於て左記の諸團によつて行はれる筈

A組 澎湖廳團、郡役所團、工作部二團

B組 實務團、郵便團、學校團、壯丁團

元老組 工作部團、澎湖廳團老團

本大會は三五各日午前午後に亙つて行れる筈

斯界の大先輩を網羅

全島OB支部對抗軟式庭球

皇紀二千六百年の新春を飾るスポーツ新聞版第十六回全台灣軟式庭球選手權大會は既報の如く來る一月二、三、四日の三日間嘉義市コートに於て擧行されるが、既に各選手の組合せも濟みその他諸般万端成つて當日の來るを待つばかりである。

一般では前回の優勝者張、鄭組を初め堂々全島の強豪四十三組、中等は夏の大會に全島を睥へた南師の矢野、齋木が神宮大會に全國制覇の偉業を遂げた鄭貴、官と各その前、健衛こそ異つてゐるが興味ある試合の一番である

さて呼びもののOB戰であるが、これも出場者中昨年の二位と云ふ全島の大先輩連が昨局嫌だし若返り振りを見せて居り、何ぞさて手足よりも口、口より顏の各選手が如何なる熱戰振りを見せるか早くも大會の人氣を背負つてゐる、OB出場メンバー左の如し(數字は年齡)

▲臺北【A組】濱田正彦45、恩谷強49、村橋昌一52、川上謙太郎44、本多源藏43、井手清四40、小南正彦42、田川清修42【B組】胸文彦50、樋口友吉43、青木高貞50、庄島忠六45、青山清藏41、谷口政一郎46、三保木良吉48、佐世彈次郎53、岸本正賢50、桑原政夫52、淺井五百次51、金井光淳46、高藝春58

▲臺中【B組】岡松良臣59、桐[illegible]休茂48、森志利理48、背梶健一41、堀田富一46、川村秀德43、休房50、王宗焔43、橋詰昇司42、仙葉壽吉55、千志仁50、吉武秀雄45、赤尾康51、北原逸行42

▲嘉義【A組】濱田國雄48、西本九一46、早川俊三43、福島貞47、中村芳衛45、大里八郎50、倉岡榮松45、地谷文雄40、甲斐円太郎50、本田四郎42、緒方昭45、渡邊兜一48【B組】大越隆三40、加藤正次44、川內茂冬48、井芹壽雄45、池田靜次47、中山孝一50、眞池一二三47、小川武平43、山下翠吉46、段證外吉50、志賀三郎48、井上德造53、蒔田宮一40、小田村元彥41

▲臺南【A組】鹹澤第三郎58、波多野上南波52、後藤壽光49、波多野行雄46、佐々木道雄40、西原敬治46、本田乙之進55、井關勇吉52、出澤兜久大56、米田福太郎46、島津義房46、福澤平治55、草荒木六郎54、松島秋太郎53、野平治48、中島清47、有水定次郎48、森永種次郎56、岡山登恩正45、井川通雄40、武久文山44、後藤春夫45、金丸民藏48、蘇大陣46

▲高雄【A組】山下繁治48、日高長明45、古賀清吾47、三浦豐之助51、太田寅實49、岡部三郎48、入佐後臣41、東條內外42、住吉豐吉40、中野通治43、丸山照44【B組】中目尚一47、吉野豊吉44、蔡天化43、槇矢一44、岩切倉藏44、三谷師46、吉賀榮次52、井上一郎47、黃良安41、西田榮二46

▲屏東【B組】下田豐紅、尾形健吉43、丸山宗46、秋山啓治51、伊延一夫40、渡邊勝次郎49、緒方太吉46、辻好生40、落武雄57、井上辰夫47、上別府秀夫49、施永清41

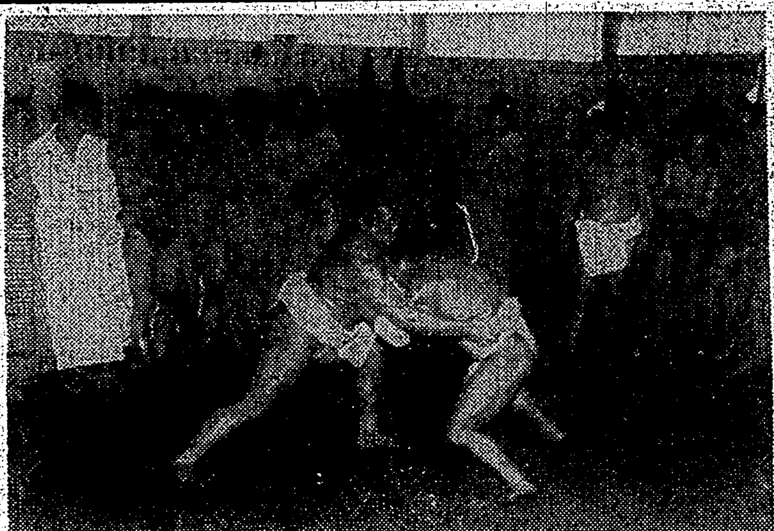

立浪部屋の初稽古

東西兩橫綱となれば必然其の中心となる立浪部屋は去る二十三日が初稽古双葉山は巡業中に腰をすりむいたとて、この日は現はれなかつたか師匠の愛娘との結婚を間近に控へた羽黒山が一段と肉をまして元氣な名寄岩、旭川、巴潟、大浪などとぶつかる、小島川も全く回復新進では双見山、小役丸あたりが元氣、新弟子が殖えてさすがの稽古場も狭くなり入り切れぬ取的が戸外にひしめくなほ井筒部屋から鏡石、九ケ錦、小松山らが馳せ参じて猛烈な稽古ぶりと猛烈なぶつかり合ひを行つた【寫眞は羽黒山(右)と巴潟の火の出る樣な申合ひ】

遊佐、葉室兩君をブラジルに派遣

【東京二十九日發同盟】南米ブラジルのサンパウロ市在留邦人運動協會では同地に於ける水泳熱の勃興に鑑み、世界水泳界の王者日本から水泳選手を招聘し第二世の體育向上、選手養成と併せて日伯親善を圖るべく豫ねてより外務省を通じ大日本體育協會へ選手派遣方を申込んでゐたが協會ではこれを容れ二十八日遊佐正憲、葉室鐵夫兩選手及び齋藤巍洋氏を監督として派遣するに決定した

一行は一月十七日神戸出帆の南米航路の香取丸にて出發約三十日間ブラジルに滯在し四月十九日同船で橫濱に歸る豫定である【寫眞は(右)遊佐(左)葉室】

奉祝軟式野球の組合せ日程決る

【台南電話】台南市役所主催新年奉祝軟式野球大會は一月一日、二日、三日の三日間に亙り市營球場に於て糖業試驗場、州衛生課、台南醫院、南鐵、內務部、嘉南大圳、專賣局、敎員等參加八團に依り敗退戰を以て擧行されるが二十八日左の如く組合せ決定した

▲一日(午後一時二十分より)

糖業試驗場—州衛生課

台南醫院—南鐵團

▲二日(午前九時より)

內務部—嘉南大圳

專賣局—敎員團

▲三日(午後一時より)決勝戰

斗六部庭球選手權

【斗六電話】台南州斗六郡では皇紀二千六百年新年奉祝並に體位向上を圖る爲二十九日午前十時より斗六公園コートに於て斗六郡庭球選手權大會を、一月二、三日は午前九時より斗六公園野球場に於て野球大會を開催する

臺南州廳團の嘉中、嘉農招聘野球

【台南電話】全島選拔大會への前哨戰として南部球界の兩強豪たる嘉中、嘉農チームの對台南州廳團試合は二十四日午前十一時四十五分臺南公園球場で先づ嘉農對州廳團を開始

嘉農は濱口(壯)州廳は有村をマウンドに送つて對戰、第一回兩軍無得點、二回表州廳團長谷左前安打で一壘に三盜を敢ひ續く好打で勇宜の二遊間安打、出島の二前に依り二點を先取し五回まで双方投手戰を演じて互に打擊を封じたが六回裏嘉農は猛然と打擊力を發揮し岡田の右飛失に生きた後陣が左前安打で岡田を本壘に迎へ續く呉の右翼安打で稼ぎた三壘打に依り呉生還二點を返して同點となり遂に州廳の打棒を完封し得點の機會を與へず九回表の攻擊に移り州廳團は失策に依り得點の好機を迎へたが惜しくも逸し同點に引分けとなつた

次の嘉中對州廳團の試合は[illegible]奮戰したが九對一にて敗れた、閉戰午後四時三分

州廳 000000000 3—3

嘉農 000003000

▲メンバー

州廳團 丸谷昌野服村宮丸崎

嘉農 (光)越口田野生田

州廳 011331210 1—9

嘉中 010000000

▲メンバー

州廳團 丸谷昌野服村宮丸崎

嘉中 前埔木宮矢西三輝是

試合日程決る

渡比の立教籠球團

【マニラ廿五日發同盟】廿五日マニラに到着した立教籠球チームの渡比中の試合日程は廿八日の對レトラン大戰を皮切りに始まり一月十四日の對聖トーマス二回戰を最後とする都合八試合を交へることに決定した、尚廿六日マニラ到着後練習を開始した

▲廿八日 對レトラン大

▲廿九日 對ネグロス學生選拔

▲一月二日 對マニラ基督教青年會

▲同三日 對比島大學

▲五日 對サラーノン

▲七日 對ファー・イースタン大

▲十日 對アテネオ大(一回戰)

▲十一日 對聖トーマス大(一回戰)

▲十四日 對聖トーマス大(二回戰)

五人拔敗退碁戰

本社主催 日本棋院

中川新四段(白) 小泉重郎四段(黒先)

【第二局ノ十五】

小泉氏一同勝二回目 持時間各八時間 一分以內切捨 消費時間 白五時間四十分 黒五時間三十分

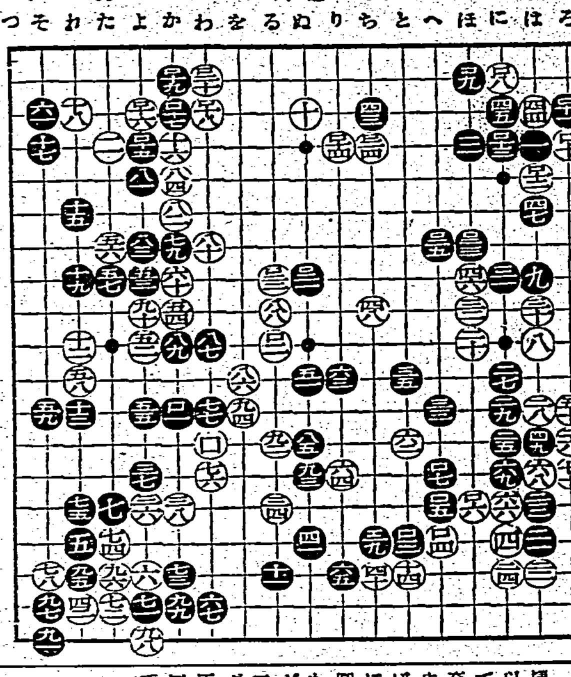

黒形勢を樂觀

只管無事の終局を急ぐ

評解 七段 加藤信

◇昨紙に解説された如く黒百十五して三ノ六のツギと三ノ二の百十七のデギリは、これを後者と先手に利かさうといふのであるが、しかし今頃く打つてゐるのは、中央の味を消して面白くない

(解説) 黒百二十一と上邊の白模樣を削減して行つたのは、百十五以下のデギリと關聯した手であつて、白を百二十二と受けさせれば、交換したゞけで黒は得である、ちやア白は何故百二十二と應じなければならんのか、この手で『リノ九』にキッて行けば如何、それは參考圖に見る如く上邊を荒される事になるから、結果として白一のキリが成功とは認められない、圖中黒二とキラれると白は三、五と打たざるを得ないのである、それは左下隅の白に眼の無い關係から、黒『い』『ろ』の交換が、何時でも先手に利いてゐるからである

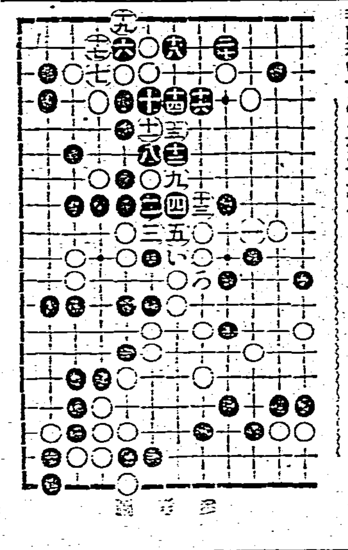

參考圖

◇黒は百二十一の受けに満足して中央を手拔きし、右上邊を百二十三とハネでこの邊の無氣味な味を一掃した

(解説) 白が百二十四で百二十五にハネて黒ほノ六に交換しなかつたのは未だ多少ほノ六にハサむやうな味を狙つてゐるからであらう、黒が上邊を放任して百二十五とノビキッたのは、白の意を察したのであらう、而してこれは味の善いばかりでなく、中の模樣を消してゐる意味があるから、相當な手である

◇黒百十五以下の行方を見ると黒は形勢に絶對自信あるものの如く遊戲氣分の錢を選んで只管終局を急いでゐる觀がある

臺日漢詩壇

選者 魏清德

江城夜泊 森山栗翁

江城今夜木蘭舟。三五相連泊岸頭。窓外遙岑數行雁。滿天明月恰如流。

西山 五十嵐海洲

西山日將暝。寂寞幽人宅。雲際鋒遙容。村落橫江隔。突兀塔層高。崎嶇山路仄。遲暮悠悠翔。懷我征夷役。天地古今同。去來與廢跡。林泉寂無聲。庭月當窓白。

已卯秋患急性盲腸炎入臺大附屬醫院賴澤田博士手術痊癒賦謝 魏潤庵

枕簟雖才獲兀全。一朝伏枕苦難宣。[illegible]

六十書懷 劉學三

趨炎若不慣。安分得身閒。門對庭花放。詩鄰價稿刪。功名無可望。榮辱有何關。宿日親朋少。相逢鬢半斑。

次韻劉篁村 魏潤庵

同遊原不少。沼獨幸淸閑。衣食充分足。塵塡一例删。虛生眞自愧。無福命攸關。百事頭顱擁。應教鬢早斑。

秋日雜興 郭茂松

茅齋茲静午雞鳴。人過荒郊犬吠聲。郊外雲浮峰起伏。樓前水繞碧紋橫。殘荷魚戲秋波冷。疎柳蟬鳴夕照明。無限離離時局感。悠々天地不勝情。

市會議員選擧雜詠 郭茂松

[illegible]

堀部安兵衛 (133)

一龍齋貞山演 矢島健三畫

道場荒し (八)

るから何事も番頭任せ、ソコで上州館林の城主酒井雅樂頭忠清殿、將軍家を補佐して天下の政務をお扱ひになる、その頃雅樂頭の威勢といふものは飛ぶ鳥も落ちるばかり、俗に下馬將軍と綽名を致す位、四代將軍は宜い方で、さうせいさうせいと下々で綽號を附けた、是は雅樂頭が此の事件は斯樣に取計ひますと申上げると、一も二もなくさうせいと仰しやる、何事を申上げてもさうせいさうせいでお片付けになるから、下々で終にさうせい公といふ綽名を附けたので、所が御子樣がないので御舎弟に當る甲府宰相綱重公か、館林右馬頭綱吉公かの御二方の内を御養子になさらうとして御內談、所が雅樂頭殿心底は、宮家を關東へ御迎へ申し、自分が天下の執權となつて、鎌倉北條の二の舞をなさんといふ考へがあるから、どうも館林樣はお頭が賤しいから御家督に立てても天下の諸侯が歸服致しません、甲府綱重公は御不行跡殊に大酒で在つしやるから、どうも征夷大將軍の御器でございませんと申上げる、家

綱重公、五左衛門に短刀を腕に閃かされ恐くまいことか、この國ではやり兼ねない勢ひゆゑ

綱「五左衛門許して呉れ、以來其方の意見は何でも用ゐる必ず改心致すから許して呉れ、コレ五左衛門短氣をしてはならんぞ」

御酒の醉も醒めた樣子

五「以來必ず御改心なされるか、(餘)の意見を御用ひなさるなれば幾命を縮め奉るには及びません」

と飾る短刀を引いた、居合した御家來、世の中に亂暴な意見をする人もあつた者だ、併し斯ういふ亂暴な殿樣には此位の手荒い意見でなくては利くまい、何しろ宜い塩梅だと、一同ホッと胸撫下して喜んだ、五左衛門は後へ飛退き

五「只今の無禮、平に御容赦を願ひます」

と、頭を下る途端に又もや綱重公矮光の一刀抜く手も見せず眞向より切り下した、不意を打たれて五左衛門の首は前へ落ちたかと思ひの外、ヒラリ體を躱したからサッと燈へ斬込む南無三と手許へ引かうとすると小手を打たれて又もポロリ一刀を取落す

五「恐れながら未だ御目が醒めませんか」

綱「イヤ其方を手討に致す所存であつたが、腕前を試して見たのだ」

五「是は恐れ入りました事で、以來左樣な御戯れは御無用に遊ばすやう、此の御刀は御意見證として頂戴致しまする」

酷い奴があるもので、御刀を懐に納めて自分で勝手に極めて持つて行つてしまつた。その翌日相變らず五左衛門御前へ出て、武藝の御指南を致し、それが終ると御學問、御學問が終ると馬術と云ふやうに稽古をおさせ申す、流石の綱重公は御辛抱を遊され、文武二道を御出精遊すやうになつたは全く五左衛門の功でございます、[illegible]

綱公も今度はさうせいでは通らず心配をして在せられる、然る所近頃堀相綱重公の御行跡がガラリ變つて、大層御評判が好くなつて來たので、雅樂頭は大きに之を氣遣つて居ると、綱重公は今度學堂を建て治く天下の人に学問をさせやうといふ思召にて、その建築費用十万兩の拝借を思ひ立たれ、先づ之を雅樂頭まで願ひ出た、雅樂頭は一向將軍家へお取次をしない、何日まで經つても沙汰がないから殿中にて御出會ひなすつた時に

綱「先達て願ひ置いた儀は、如何相成つたか」

と御尋ねになると、

雅「其儀に於ては上樣へ申上げた處、甲府に於て十五万石何の不足もあるまいに、十万兩借用を願ひ出づるとは分に過ぎたる事と仰せられました」

誠に愛想氣もない挨拶。

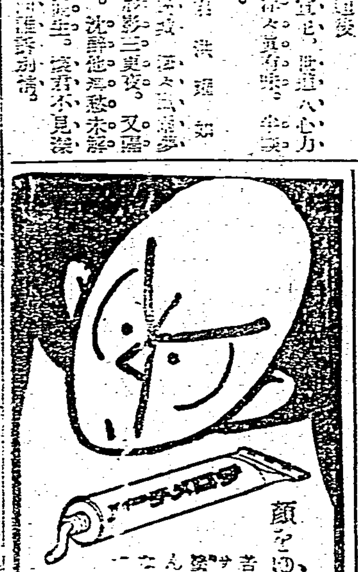

淋疾 內服 ケンゴール

淋病

化學劑と化學合成劑との

複合的治療劑

本療法の排尿痛止み・尿を透明にする衝擊作用は化學療法の最大限である。

化學的にも物理的にも一つの作用よりはその相寄つて醸す作用は遙か強度です。コレラ菌は味噌漬に投じて五分間で死滅しますが、單なる味噌ではその數倍の時間を要します。此處に、治淋新內服ケンゴールが、化學療法劑として效果の卓絶せる理由が存するのであります。

獨逸の化學療法と佛蘭西の化學療法のコンビ

近來一躍に水準を高めて名高い佛蘭西醫學の獨自の研究にである化學療法劑、それに獨逸醫學の獨自の研究によつて發明された化學療法合成劑と世紀的二大療法が相寄つて醸す獨特の治癒元を主成とするのが內服ケンゴールであります。

急性期慢性期に共通療法

急性期慢性期を通じて斑らのない殺菌作用を發め、炎症面を更生し、止痛、分泌物の停止、尿の透明を期する抵抗作用は洵に自で、女子淋疾、特に解決の急を要する姙婦の淋疾、從來生理的に治療困難の少女淋疾、淋疾性副睾丸炎攝護腺炎膀胱炎關節炎、化膿性菌及び細菌性諸症に對する強烈なる治癒元が、獨逸と佛蘭西との二大療法の複合的處理によつて完成されたのであります。

一日三回三日 服藥の特長

世紀的二大療法が一つの藥で出來、化學療法の治癒元を一層強化し經濟化したのであります。卽ち本劑一日三回(每食後に用ふ)三日間連續服用し次いで四日間休藥する計七日間で、殺菌を始め疼痛止み分泌物止む作用は化學療法の最大限で、慢性症中急速な治癒困難のもの又は一層完全を期する際は、二單位乃至四單位以上の反復治療が、最適であります。

各臟器に影響なし

化學療法の指摘さるる副作用は全くなく胃腸其他に影響なきを特長とします。

豫防—淋疾の豫防に用ひられてをります。

適應症 男女性

急性淋疾 慢性淋疾 淋毒性攝護腺炎及副睾丸炎 淋毒性關節炎 淋毒性敗血症 腎盂炎膀胱炎其他淋菌球菌連鎖狀球菌による諸疾患

日本製藥合名會社製品

1クール(54錠) 一円五十錢

2クール(108錠) 二円八十錢

4クール(216錠) 五円三十錢

五百錠(病院用)十二円

東京市芝區通新町十三番地 總代理店 合名會社 河原商店

御注意 全國藥店に有り 二大療法が同時に出來る化學療法劑ですからお求めの際は必ず『內服ケンゴール』と御指定を乞ふ。品切れ時は下記へ御注文あれば代金引換で送ります。

LKB—11A

H—121

榮養の充實に

蜂ブドー酒

蜂ブドー酒の一杯には葡萄糖果糖鐵分其他の榮養が豐富に含まれて居る。これらはいづれも身體の保健上なくてならぬもの、飲む一杯から、溢れる力が全身につけられる

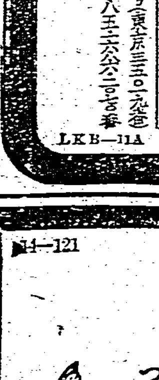

冬だ!惱みの病的ヒビ・アカギレに…

"B"ヒスタメント

【適應症】進行性指掌角皮症 ガサ(ニガムシ・コワムシ・ヘリカムシ・シャクムシ) 慢性濕疹、水蟲 ひび・あかぎれ

ホルモン注射やX光線の如き近代的療法の粹を以てしても全治至難と言はれる手足の皮膚難症治癒を目標に、慶大醫學部皮膚科橫山博士創製の本劑は、ヒスタミンを基劑とした芳香性クリーム狀の唯一の專門藥で、その著効は醫家の齊しく認める所である。

試藥贈呈 新聞名記入御申込あれ

◇全國有名藥店にあり

定價(郵〇) 一〇瓦…〇・六五 二〇瓦…一・一〇 五〇瓦…二・三〇

發賣元(味の素本舖直系) 寶製藥株式會社 東京・京橋・味の素ビル 振替東京六五〇七七番

B—29

臺灣日日新報

珠江航行を解禁 南支軍聲明

深圳 寶安 兩守備隊を撤收

獨タコマ號をウルガイ抑留

駐伊滿國公使歸國の途に

事變とインフレの深度 大口喜六

日本インフレの動向 エコノミスト 岩井良太郎

世界のインフレ化と日本經濟 小島經濟研究所長 小島精一